



Ajuntament
de **Font-rubí**

**ACTA NÚM. 2023/9 CORRESPONENT A LA SESSIÓ ORDINÀRIA DEL PLE DE
L'AJUNTAMENT DE FONT-RUBÍ CELEBRADA EL DIA 25 DE JULIOL DE 2023**

IDENTIFICACIÓ DE LA SESSIÓ

Núm.: 09/2023

Caràcter: Ordinària

Convocatòria: Primera

Data: 25 de juliol de 2023

Hora d'inici de la sessió: 13:04

Hora d'acabament de la sessió: 15:05

Lloc: Sala de sessions de la Casa Consistorial de Font-rubí

ASSISTENTS:

Alcalde-President

Sr. Xavier Lluch i Llopart, alcalde

Regidors/res:

Grup Municipal d'Impulsem Font-rubí – CM:

Sra. Laura Gili Pauné,

Sr. Lluís Ortega Rey,

Sra. Maria del Carme Sibil Galimany, que s'incorpora en el punt sisè de la sessió i l'abandona en el punt de precs i preguntes.

Sr. Fèlix Tutusaus i Galimany.

D'Ara Font-rubí - AM:

Sr. Martí Càlix Tarrida,

Sra. Georgina Doblas Que.

D'Endavant Font-rubí - IDC:

Sr. Sebastià Galimany Rosell,

Sra. Sandra Rodríguez Querol, que abandona la sessió en el punt tretzè.

Regidor/a no assistent, que ha excusat la seva presència:

Cap.

Secretària Interventora accidental:

Sra. Eva Puig Pérez.

ORDRE DEL DIA:

1. Aprovació, si s'escau, de l'esborrany de l'acta de la sessió anterior de data 17 de juny de 2023, exp. 2023_631.
2. Donar compte dels Decrets de l'Alcaldia (del núm. 2023/106 al núm. 2023/179).
3. Donar compte de les actes de la Junta de Govern Local.



Ajuntament
de **Font-rubí**

4. Proposta d'aprovació del calendari de festes locals del municipi de Font-rubí per a l'any 2024, exp. 2023_701.
5. Proposta d'aprovació de les xifres de població del municipi de Font-rubí a data 1 de gener de 2023, exp. 2023_353.
6. Proposta d'aprovació del conveni entre el Consell Comarcal de l'Alt Penedès i l'Ajuntament de Font-rubí per a la prestació dels serveis socials bàsics i altres programes relatius al benestar social i polítiques d'igualtat, exp. 2023_595.
7. Proposta d'aprovació inicial de l'expedient de modificació de crèdits núm. 05/2023 del Pressupost de l'Ajuntament de Font-rubí, en la modalitat de generació de crèdits per ingressos, crèdits extraordinària i suplement de crèdits finançats per nous ingressos i romanent de tresoreria, exp. 2023_722.
8. Proposta d'aprovació de la certificació núm. 1 de l'obra "Urbanització de la Unitat d'Actuació núm. 3 L'Alzinar de Font-rubí", exp. 2022_10548.
9. Moció del grup municipal Endavant Font-rubí per l'estudi, consulta i instal·lació d'una zona videovigilada a Can Rovireta i Guardiola.
10. Moció d'Endavant Font-rubí per la creació d'una zona d'aparcament al Barri de les cases Noves.
11. Moció d'Endavant Font-rubí per l'ampliació i millora d'una zona d'esbarjo per a nens i nenes a la Sitjota.
12. Moció d'Endavant Font-rubí per l'habilitació d'una zona d'aparcament propera al consultori mèdic.
13. Moció d'Endavant Font-rubí per posar cartells per dissuadir de l'incivisme a les zones de contenidors.
14. Moció d'Ara Font-rubí de mesures per a convertir la piscina municipal en un refugi climàtic.
15. Precs i preguntes.

El Sr. Alcalde obre la sessió i dona la benvinguda als regidors, al públic assistent i al que segueix la sessió per youtube i excusa la presència de la regidora Sra. Sibil que arribarà una mica tard. Oberta la sessió i un cop comprovada per la secretària accidental l'existència del quòrum que cal perquè pugui ser iniciada (article 90 Reial Decret 2568/1986, de 28 de novembre, pel qual s'aprova el Reglament d'Organització, Funcionament i Règim Jurídic dels Ens Locals), es procedeix a conèixer dels següents assumptes inclosos en l'ordre del dia:

PUNT PRIMER.- APROVACIÓ, SI S'ESCAU, DE L'ESBORRANY DE L'ACTA DE LA SESSIÓ ANTERIOR DE DATA 17 DE JUNY DE 2023, EXP. 2023_631.

L'acta que es sotmet a l'aprovació del Ple de la Corporació és la de data 17 de juny de 2023.

L'Alcalde pregunta a la resta de membres del consistori si volen fer algun aclariment o alguna esmena al contingut de l'acta.

I no sortint cap objecció, l'Alcalde sotmet l'acta a votació.

Subjecte l'acta a votació, el resultat de la mateixa és el següent: 8 (vuit) vots a favor provinents: 4 (quatre) vots dels regidors del grup municipal d'Impulsem Font-rubí – CM, 2 (dos) vots dels regidors d'Ara Font-rubí - AM, 2 (dos) vots dels regidors d'Endavant Font-rubí – IDC, cap abstenció i cap vot en contra. Per tant, l'acta s'aprova per unanimitat dels regidors assistents.



Ajuntament
de **Font-rubí**

PUNT SEGON.- DONAR COMPTE DELS DECRETS DE L'ALCALDIA (DEL NÚM. 2023/106 AL NÚM. 2023/179).

El Sr. Alcalde pregunta a la resta dels membres de la Corporació si volen comentar alguna qüestió dels decrets que van des del número 2023/106 al número 2023/179, dels quals es dona compte en aquest punt, amb el següent detall:

2023/106	Convocatòria i ordre del dia de la Junta de Govern Local de data 9 de maig de 2023, exp. 2023_448.
2023/107	Autorització i disposició de despesa núm. 12/2023, exp. 2023_473.
2023/108	Aprovació del padró de la taxa per la prestació del servei d'escola bressol i del seu càrrec, maig de 2023, exp. 2023_487.
2023/109	Requeriment de neteja de parcel·les no edificades de la Urbanització Can Castellví, exp. 2023_440.
2023/110	Establiment del preu de neteja de parcel·les no edificades, exp. 2023_441.
2023/111	Distribució del fons per a prestacions socials de l'Ajuntament de Font-rubí per a l'exercici 2023, exp. 2023_468.
2023/112	Incoació d'expedient de baixa d'ofici per inscripció indeguda de diverses persones del padró municipal d'habitants, exp. 2023_385.
2023/113	Aprovació de les despeses derivades de l'assistència de regidors a òrgans col·legiats, abril de 2023, exp. 2023_489.
2023/114	Aprovació de la relació de factures núm. 08/2023, exp. 2023_496.
2023/115	Aprovació de compensació de deutes amb el Sr. F., exp. 2022_10692.
2023/116	Contractació temporal d'una administrativa per a la substitució d'una treballadora en situació de baixa per incapacitat temporal, exp. 2023_501.
2023/117	Aprovació del Pla de seguretat i salut de l'empresa Construccions Joan Càlix, S.L., per a l'execució de obres d'urbanització de la UA 3 L'Alzinar, exp. 2022_10548.
2023/118	Canvi de nom del titular del contracte de subministrament d'aigua del comptador de l'immoble situat al barri de l'Avellà, Partida La Serra, "Cal Paret", del municipi de Font-rubí, exp. 2023_445.
2023/119	Canvi de nom del titular del contracte de subministrament d'aigua del comptador de l'immoble situat a la Masia Can Peó, núm. 2, del municipi de Font-rubí, exp. 2023_521.
2023/120	Autorització i disposició de despesa núm. 13/2023, exp. 2023_520.
2023/121	Convocatòria i ordre del dia de la Junta de Govern Local de data 23 de maig de 2023, exp. 2023_534.
2023/122	Convocatòria i ordre del dia de la Comissió Especial de Comptes de data 13 de juny de 2023, exp. 2023_404.
2023/123	Aprovació de diverses despeses del personal municipal i càrrecs electes, de febrer a maig de 2023, exp. 2023_289.
2023/124	Aprovació de la despesa d'una liquidació de la taxa per inserció d'anunci en el DOGC, exp. 2023_210.
2023/125	Aprovació de la devolució d'ingressos indeguts, per duplicitat, exp. 2023_436.
2023/126	Aprovació de la despesa que comporta l'Impost sobre Bens immobles, exercici 2023, de l'habitatge situat a l'av. Catalunya núm. 9, exp. 2023_553.
2023/127	Canvi de nom del titular del contracte de subministrament d'aigua del comptador del local situat al carrer Santa Maria núm. 17 del municipi de



Ajuntament
de **Font-rubí**

	Font-rubí, exp. 2023_550.
2023/128	Canvi de nom del titular del contracte de subministrament d'aigua del comptador del local situat a l'Avinguda Catalunya núm. 32 del municipi de Font-rubí, exp. 2023_551.
2023/129	Modificació del cartipàs municipal 2019-2023 per renúncia d'un regidor, exp. 2023_563.
2023/130	Aprovació de les nòmines del mes de maig de 2023 i de la liquidació de la seguretat social dels treballadors municipals i càrrecs electes, exp. 2023_505.
2023/131	Aprovació de convocatòria i ordre del dia de la sessió ordinària del Ple del 30 de maig de 2023, exp. 2023_412.
2023/132	Autorització i disposició de despesa núm. 14/2023, exp. 2023_556.
2023/133	Modificació de la composició tribunal i de fixació de la data de constitució del tribunal de selecció en la convocatòria de la plaça 03F-EST-CM Auxiliar administratiu/iva (2 places), exp. 2023_32.
2023/134	Modificació de la composició tribunal i de fixació de la data de constitució del tribunal de selecció en la convocatòria de la plaça 02F-EST-CM Administratiu/iva (3 places), exp. 2023_30.
2023/135	Aprovació de la relació de factures núm. 09/2023, exp. 2023_557.
2023/136	Convocatòria i ordre del dia de la Junta de Govern Local de data 6 de juny de 2023, exp. 2023_585.
2023/137	Reserva de llocs per a pancartes, cartells i banderoles i locals públics per a la campanya electoral a les Eleccions Generals 2023, exp. 2023_597.
2023/138	Autorització i disposició de despesa núm. 15/2023, exp. 2023_593.
2023/139	Aprovació de les nòmines de la paga extraordinària del mes de juny de 2023, exp. 2023_565.
2023/140	Aprovació del padró de la taxa per la prestació del servei d'escola bressol i del seu càrrec, juny de 2023, exp. 2023_594.
2023/141	Canvi de nom del titular del contracte de subministrament d'aigua del comptador de l'immoble situat al carrer de la Noguera núm. 1 del barri de Can Castellví, del municipi de Font-rubí, exp. 2023_602.
2023/142	Baixa d'ofici definitiva per inscripció indeguda de diverses persones del padró municipal d'habitants, exp. 2022_10754.
2023/143	Baixa d'ofici definitiva per inscripció indeguda de diverses persones del padró municipal d'habitants, exp. 2023_135.
2023/144	Baixa d'ofici definitiva per inscripció indeguda de diverses persones del padró municipal d'habitants, exp. 2023_176.
2023/145	Declarar finalitzat el procés de selecció, nomenar funcionària de carrera i adscripció al lloc de treball, exp. 2023_147.
2023/146	Aprovació de convocatòria i ordre del dia de la sessió extraordinària del Ple del 14 de juny del 2023, exp. 2023_615.
2023/147	Convocatòria i ordre del dia de la sessió extraordinària de la Junta de Govern Local del 14 de juny del 2023, exp. 2023_616.
2023/148	Aprovació de la convocatòria i ordre del dia de la sessió extraordinària del Ple de la Corporació de data 17 de juny de 2023.
2023/149	Proposta a la Direcció General d'Administració Local de nomenament de la Sra. Eva Puig Pérez com a secretària interventora accidental en cas d'absència de la titular, exp. 2023_633.
2023/150	Nomenament de la Sra. Eva Puig Pérez com a secretària interventora accidental des del dia 16 al 23 de juny de 2023 per d'absència de la titular,



Ajuntament
de **Font-rubí**

	exp. 2023_633.
2023/151	Autorització i disposició de despesa núm. 16/2023, exp. 2023_614.
2023/152	Aprovació de la relació de factures núm. 10/2023, exp. 2023_617.
2023/153	Aprovació de les despeses derivades de l'assistència de regidors a òrgans col·legiats, maig de 2023, exp. 2023_610.
2023/154	Aprovació de la despesa de la liquidació de la Diputació de Barcelona en concepte de copagament del programa servei local de teleassistència, període de gener a abril de 2023, exp. 2023_596.
2023/155	Incoació d'expedient de baixa d'ofici per inscripció indeguda de diverses persones del padró municipal d'habitants, exp. 2023_497.
2023/156	Cessió d'ús d'instal·lació municipal, exp. 2023_624.
2023/157	Aprovació de la llicència d'ocupació de la via pública al lateral del carrer de les casetes d'en raspall núm. 2, exp. 2023_655.
2023/158	Aprovació de la convocatòria i ordre del dia de la sessió extraordinària del Ple del 27 de juny de 2023, exp. 2023_660.
2023/159	Designació dels membres del tribunal de selecció i de fixació de la data de constitució en la convocatòria de la plaça 04L-EST-CM Cap de brigada, exp. 2023_37.
2023/160	Designació dels membres del tribunal de selecció i fixació de la data de constitució, 07L-EST-CM Oficial de servei d'aigües, exp. 2023_40.
2023/161	Aprovació de la llicència d'obres exp. núm. 2023_257.
2023/162	Donar compte de la comunicació prèvia municipal d'obres exp. núm. 2023_431.
2023/163	Donar compte de la comunicació prèvia municipal d'obres exp. núm. 2023_386.
2023/164	Aprovació de les nòmines del mes de juny de 2023 i de la liquidació de la seguretat social dels treballadors municipals i càrrecs electes, exp. 2023_565.
2023/165	Contractació temporal d'un peó de manteniment per a la brigada municipal i d'un peó per al servei municipal d'aigua, dins del Pla d'Ocupació 2023 de Font-rubí, exp. 2023_361.
2023/166	Cessió d'ús de la bústia núm. 79 del mòdul de Can Castellví, exp. 2023_558.
2023/167	Cessió d'ús de la bústia núm. 80 del mòdul de Can Castellví, exp. 2023_635.
2023/168	Devolució de la fiança dipositada per la cessió d'ús d'una instal·lació municipal, exp. 2023_481.
2023/169	Devolució de la fiança dipositada per la cessió d'ús d'una instal·lació municipal, exp. 2023_583.
2023/170	Aprovació de la devolució de la fiança corresponent a la llicència d'obres núm. 11/2019, exp. 2023_425.
2023/171	Aprovació de la devolució de la fiança corresponent a la comunicació prèvia d'obres núm. 2022_10454, exp. 2023_542.
2023/172	Aprovació de la devolució de la fiança corresponent a la comunicació prèvia d'obres núm. 2023_357, exp. 2023_573.
2023/173	Autorització i disposició de despesa núm. 17/2023, exp. 2023_673.
2023/174	Aprovació de la despesa que comporten les liquidacions de la taxa pel subministrament d'aigua dels edificis i instal·lacions municipals del 1r trimestre de 2023, exp. 2023_661.
2023/175	Aprovació de la llicència d'obres exp. núm. 2022_10772.
2023/176	Concessió d'una pròrroga de la llicència d'obres municipal núm. 25/2020, exp. 2023_604.



Ajuntament
de **Font-rubí**

2023/177	Autorització de connexió per al subministrament d'aigua d'ús domèstic a l'habitatge anomenat Cal Serdà de Sant Vicenç, situat al barri de Santa Maria núm. 35 del municipi de Font-rubí, exp. 2023_632.
2023/178	Nomenament dels membres de la Junta de Govern Local i de delegació de competències de l'Alcaldia en la Junta de Govern Local, exp. 2023_608.
2023/179	Nomenament dels tinents d'Alcalde de la Corporació, exp. 2023_608.

No es planteja cap qüestió relacionada amb els decrets de l'Alcaldia de referència per part dels regidors presents.

El Ple municipal es dona per assabentat.

PUNT TERCER.- DONAR COMPTE DE LES ACTES DE LA JUNTA DE GOVERN LOCAL.

La Secretària procedeix a donar compte de les següents actes de la Junta de Govern Local de la Corporació:

- Acta de la sessió extraordinària de data 11 de juliol de 2023;
- Acta de la sessió ordinària de data 11 de juliol de 2023.

No es produeixen deliberacions ni es planteja cap pregunta per part dels diferents grups polítics sobre les actes d'aquests mesos.

El Ple municipal es dona per assabentat.

PUNT QUART.- PROPOSTA D'APROVACIÓ DEL CALENDARI DE FESTES LOCALS DEL MUNICIPI DE FONT-RUBÍ PER A L'ANY 2024, EXP. 2023_701.

La proposta és la següent:

“L'article 37.2 de l'Estatut dels Treballadors indica que de les catorze festes laborals dues seran locals i per Decret 177/1980, de 3 d'octubre, s'estableix que les dues festes locals seran fixades per Ordre del Departament d'Empresa i Treball, a proposta dels municipis respectius.

D'acord amb l'article 46 dels Reial Decret 2001/83, de 28 de juliol, sobre la regulació de jornades i descansos i normativa de demés aplicació, el Ple de l'Ajuntament és l'òrgan competent per proposar les dues festes locals.

Les festes locals no poden escaure's en diumenge ni en cap dels dies de festa oficials aprovats per l'ORDRE EMT/153/2023, de 29 de maig, per la qual s'estableix el calendari oficial de festes laborals a Catalunya per a l'any 2024.

Per aquests motius, i vist allò que disposa l'article 52 del Decret Legislatiu 2/2003, de 28 d'abril, pel qual s'aprova el Text refós de la Llei Municipal i de Règim Local de Catalunya i l'article 46 del Reial Decret 2001/1983, de 28 de juliol, es proposa al Ple de l'Ajuntament l'adopció dels següents acords:



Ajuntament
de **Font-rubí**

Primer.- *Proposar al Departament d'Empresa i Treball de la Generalitat de Catalunya les següents dates com a festes locals del municipi de Font-rubí per a l'any 2024:*

- 22 de gener de 2024
- 16 d'agost de 2024

Segon.- *Donar trasllat d'aquest acord al Departament d'Empresa i Treball de la Generalitat de Catalunya.*"

La secretària llegeix els acords i l'Alcalde fa una breu explicació sobre les dates proposades com a festius per a l'any 2024.

Atès que no es produeixen deliberacions, l'Alcalde sotmet la proposta a votació.

Subjecte la proposta a votació, el resultat de la mateixa és el següent: 8 (vuit) vots a favor provinents: 4 (quatre) vots dels regidors del grup municipal d'Impulsem Font-rubí – CM, 2 (dos) vots dels regidors d'Ara Font-rubí - AM, 2 (dos) vots dels regidors d'Endavant Font-rubí – IDC, cap abstenció i cap vot en contra. Per tant, la proposta s'aprova per unanimitat dels regidors assistents.

PUNT CINQUÈ.- PROPOSTA D'APROVACIÓ DE LES XIFRES DE POBLACIÓ DEL MUNICIPI DE FONT-RUBÍ A DATA 1 DE GENER DE 2023, exp. 2023_353.

La proposta que se sotmet a consideració del ple és la que es transcriu a continuació:

"De conformitat amb el que disposa l'article 81 del Reial Decret 1690/1986, d'11 de juliol, pel que s'aprova el Reglament de Població i Demarcació Territorial de les Entitats Locals, modificat pel Reial Decret 2612/1996, de 20 de desembre, els Ajuntaments aprovaran anualment la revisió dels seus padrons municipals amb referència a l'1 de gener de cada any, formalitzant així, les actuacions dutes a terme durant l'exercici anterior.

Vist que s'ha donat compliment a la Resolució de 13 de setembre de 2018, de la Sotssecretaria, per la que es publica la Resolució de 20 de juliol de 2018, de la Presidència de l'Institut Nacional d'Estadística i de la Direcció General de Cooperació Autònoma i Local, sobre instruccions tècniques als ajuntaments sobre la revisió anual del Padró municipal i sobre el procediment d'obtenció de la proposta de xifres oficials de població.

Vist l'informe emès per la secretària interventora accidental en data 17 de juliol de 2023.

Per tot això, es proposa al Ple l'adopció dels següents ACORDS:

Primer.- *Aprovar el resum numèric corresponent a la revisió anual del Padró municipal d'habitants de Font-rubí a 1 de gener de 2023, amb un total de 1.456 habitants.*

Segon.- *Que es remetin els resultats numèrics de la revisió anual a l'Institut Nacional d'Estadística, si s'escau.*"

La secretària llegeix els acords i facilita les dades que dels 1.456 habitants del municipi, 786 són homes i 670 són dones. L'Alcalde comenta que s'ha incrementat el nombre d'habitants, com passa a d'altres municipis petits de la comarca, sobre tot des de la pandèmia.



Ajuntament
de **Font-rubí**

Atès que no es produeixen deliberacions, l'Alcalde sotmet la proposta a votació.

Subjecte la proposta a votació, el resultat de la mateixa és el següent: 8 (vuit) vots a favor provinents: 4 (quatre) vots dels regidors del grup municipal d'Impulsem Font-rubí – CM, 2 (dos) vots dels regidors d'Ara Font-rubí - AM, 2 (dos) vots dels regidors d'Endavant Font-rubí – IDC, cap abstenció i cap vot en contra. Per tant, la proposta s'aprova per unanimitat dels regidors assistents.

PUNT SISÈ.- PROPOSTA D'APROVACIÓ DEL CONVENI ENTRE EL CONSELL COMARCAL DE L'ALT PENEDÈS I L'AJUNTAMENT DE FONT-RUBÍ PER A LA PRESTACIÓ DELS SERVEIS SOCIALS BÀSICS I ALTRES PROGRAMES RELATIUS AL BENESTAR SOCIAL I POLÍTIQUES D'IGUALTAT 2023, EXP. 2023_595.

La proposta que es presenta és la següent:

“Atès que els serveis socials són un dels sistemes de l'estat del benestar, conjuntament amb la seguretat social, el sistema de salut, el sistema d'educació, les polítiques per a l'ocupació, les polítiques d'habitatge i altres actuacions públiques. Els serveis socials són el conjunt d'intervencions que tenen com a objectiu garantir les necessitats bàsiques dels ciutadans, posant atenció en el manteniment de llur autonomia personal i promovent el desenvolupament de les capacitats personals, en un marc de respecte per la dignitat de les persones.

Atès que la Llei orgànica 6/2006, de 19 de juliol, de reforma de l'Estatut d'Autonomia de Catalunya, en el seu art. 166 atribueix a la Generalitat la competència exclusiva en matèria de serveis socials, voluntariat, protecció de menors i promoció de les famílies.

Atès que l'Administració de la Generalitat, els municipis i els altres ens locals de Catalunya són les administracions competents en matèria de serveis socials, d'acord amb el que estableix la Llei 12/2007, d'11 d'octubre de serveis socials.

Atès que les comarques supleixen els municipis de menys de vint mil habitants en la titularitat de les competències pròpies dels serveis socials bàsics que aquests municipis no estiguin en condicions d'assumir directament o mancomunadament.

Atès que la Llei 12/2007, d'11 d'octubre, de serveis socials, preceptua que les àrees bàsiques de serveis socials són la unitat primària de l'atenció social als efectes de la prestació dels serveis socials bàsics i s'organitzen sobre una població mínima de vint mil habitants, prenent com a base el municipi. L'àrea bàsica de serveis socials ha d'agrupar els municipis de menys de vint mil habitants. En aquest cas, la gestió correspon a la comarca o a l'ens associatiu creat especialment amb aquesta finalitat.

Atès que, amb l'entrada en vigor de la Llei 12/2007, d'11 d'octubre, de serveis socials, el Departament de Benestar Social i Família va establir un nou marc de coordinació, cooperació i col·laboració amb els ens locals per permetre una prestació i gestió dels serveis socials que respongués a criteris de transparència, equitat territorial i optimització dels serveis adreçats a les persones amb necessitats socials i que a més, es mantingués en un escenari pluriennal per tal de permetre més estabilitat financera als ens locals.



Ajuntament
de **Font-rubí**

Aquest nou marc es va instrumentalitzar amb un contracte programa, una eina de gestió que substituïa l'anterior sistema basat en la convocatòria de subvencions i que permet establir una relació més equilibrada entre les parts, caracteritzada per una corresponsabilitat del govern autonòmic i del govern local en la gestió, la prestació i la implementació dels serveis socials al territori, mitjançant l'establiment d'accions, obligacions i competències per cada una de les parts.

Atès que el municipi de Font-rubí compta amb menys de vint mil habitants, i no es troba en condicions d'assumir directament o mancomunadament les competències pròpies dels serveis socials bàsics, manifesta la seva conformitat en el sentit que disposa l'art. 31.2 de la Llei 12/2007, d'11 d'octubre, de serveis socials, per a què sigui el CCAP qui el supleixi en la titularitat de les competències pròpies dels serveis socials bàsics.

Donat que el Ple del Consell Comarcal, en sessió de 15 de setembre de 2022, va aprovar el Contracte Programa 2022-2023 per la coordinació, cooperació i col·laboració entre el Departament de Drets Socials i el Consell Comarcal de l'Alt Penedès en matèria de serveis socials i altres programes relatius al benestar social.

Atès que la Junta de Govern del Consell Comarcal, en sessió de 18 de maig de 2023, va aprovar el conveni de col·laboració a subscriure entre el Consell Comarcal de l'Alt Penedès i els ajuntaments de la comarca de menys de vint mil habitants per aquest 2023.

Atès que, d'acord amb els principis generals de coordinació, cooperació i col·laboració que regeixen les relacions entre les administracions públiques, el Consell Comarcal de l'Alt Penedès i l'Ajuntament de Font-rubí fixen voluntàriament i, de comú acord, el contingut d'aquest conveni que es transcriu a continuació:

“CONVENI PER A LA PRESTACIÓ DELS SERVEIS SOCIALS BÀSICS I ALTRES PROGRAMES RELATIUS AL BENESTAR SOCIAL I POLITÍQUES D'IGUALTAT 2023

*D'una banda, el Vicepresident primer, Sr. Albert Tort i Pugibet, el qual actua en nom i representació del **CONSELL COMARCAL DE L'ALT PENEDEÀS** (en endavant Consell Comarcal), facultat per acord de la Junta de Govern de 18 de maig de 2023.*

*De l'altra, l'Il·lm. Sr. Xavier Lluch i Llopart, el qual actua en nom i representació de **L'AJUNTAMENT DE FONT-RUBÍ** (Alt Penedès) (en endavant Ajuntament), en ús de les facultats de representació concedides per l'article 53 del Decret Legislatiu 2/2003, de 28 d'abril, pel qual s'aprova el Text refós de la Llei municipal i de règim local de Catalunya.*

I, el senyor Xavier Rodado Honorato, secretari del Consell Comarcal, i la senyora Maria Roser Lluch Llopart, secretària de l'Ajuntament, per tal de donar fe de la signatura del present conveni, en l'exercici de la funció prevista a l'article 92 bis de la Llei 7/1985, de 2 d'abril, reguladora de les bases del règim local, i en consonància a l'article 3 del Real Decret 128/2018, de 16 de març, pel qual es regula el règim jurídic dels funcionaris de l'Administració Local amb habilitació de caràcter nacional.

Les parts es reconeixen plena capacitat per subscriure el present conveni de col·laboració i

MANIFESTEN



Ajuntament
de **Font-rubí**

- I. *Els serveis socials són un dels sistemes de l'estat del benestar, conjuntament amb la seguretat social, el sistema de salut, el sistema d'educació, les polítiques per a l'ocupació, les polítiques d'habitatge i altres actuacions públiques. Els serveis socials són el conjunt d'intervencions que tenen com a objectiu garantir les necessitats bàsiques dels ciutadans, posant atenció en el manteniment de llur autonomia personal i promovent el desenvolupament de les capacitats personals, en un marc de respecte per la dignitat de les persones.*
- II. *La Llei orgànica 6/2006, de 19 de juliol, de reforma de l'Estatut d'Autonomia de Catalunya, en el seu art.166 atribueix a la Generalitat la competència exclusiva en matèria de serveis socials, voluntariat, protecció de menors i promoció de les famílies.*
- III. *L'Administració de la Generalitat, els municipis i els altres ens locals de Catalunya són les administracions competents en matèria de serveis socials, d'acord amb el que estableix la Llei 12/2007, d'11 d'octubre de serveis socials.*
- IV. *Les comarques supleixen els municipis de menys de vint mil habitants en la titularitat de les competències pròpies dels serveis socials bàsics que aquests municipis no estiguin en condicions d'assumir directament o mancomunadament.*
- V. *Els municipis i els altres ens locals poden exercir competències pròpies de l'Administració de la Generalitat per via de delegació, d'encàrrec de gestió o de fórmules de gestió conjunta, sens perjudici de les competències que les lleis els atribueixen.*
- VI. *A la comarca li correspon l'exercici de les competències que li siguin delegades o la gestió de les quals li sigui encomanada per part de l'Administració de la Generalitat, la diputació corresponent, els municipis, les mancomunitats, les comunitats de municipis i les organitzacions associatives d'ens locals. Les delegacions i les encomanes de gestió han d'anar acompanyades de la transferència dels recursos necessaris per al seu exercici, de conformitat amb l'art.25.1.c del Decret Legislatiu 4/2003, de 4 de novembre, pel qual s'aprova el text refós de la Llei de l'organització comarcal de Catalunya.*
- VII. *El sistema públic de serveis socials s'organitza en forma de xarxa per a treballar en coordinació, en col·laboració i amb el diàleg entre tots els actors que intervenen en el procés d'atenció a les persones, i s'estructura en serveis socials bàsics i en serveis socials especialitzats.*

Els serveis socials bàsics són el primer nivell del sistema públic de serveis socials i la garantia de més proximitat als usuaris i als àmbits familiar i social.

Els serveis socials especialitzats s'organitzen atenent la tipologia de les necessitats, per tal de donar resposta a situacions i necessitats que requereixen una especialització tècnica o la disposició de recursos determinats.

Els municipis o les comarques de més de cinquanta mil habitants poden constituir una demarcació territorial per a la prestació dels serveis socials especialitzats. En aquest cas, els ens locals poden gestionar els serveis per delegació de la Generalitat si ho sol·liciten. En els altres casos, la gestió dels serveis correspon a la Generalitat, sens perjudici de la possible delegació en els ens locals o de l'adopció de fórmules de gestió conjunta entre la Generalitat i els ens locals.



Ajuntament
de **Font-rubí**

VIII. *La Llei 12/2007, d'11 d'octubre de serveis socials, preceptua que les àrees bàsiques de serveis socials són la unitat primària de l'atenció social als efectes de la prestació dels serveis socials bàsics i s'organitzen sobre una població mínima de vint mil habitants, prenent com a base el municipi.*

Els municipis de més de vint mil habitants poden tenir més d'una àrea bàsica de serveis socials, en funció del nombre d'habitants i de les necessitats socials.

L'Àrea Bàsica de Serveis Socials ha d'agrupar els municipis de menys de vint mil habitants. En aquest cas, la gestió correspon a la comarca o a l'ens associatiu creat especialment amb aquesta finalitat.

IX. *Amb l'entrada en vigor de la Llei 12/2007, d'11 d'octubre, de serveis socials, el Departament de Benestar Social i Família va establir un nou marc de coordinació, cooperació i col·laboració amb els ens locals per permetre una prestació i gestió dels serveis socials que respongués a criteris de transparència, equitat territorial i optimització dels serveis adreçats a les persones amb necessitats socials i que a més, es mantingués en un escenari pluriennal per tal de permetre més estabilitat financera als ens locals.*

Aquest nou marc es va instrumentalitzar amb un contracte programa, una eina de gestió que substituïa l'anterior sistema basat en la convocatòria de subvencions i que permet establir una relació més equilibrada entre les parts, caracteritzada per una corresponsabilitat del govern autonòmic i del govern local en la gestió, la prestació i la implementació dels serveis socials al territori, mitjançant l'establiment d'accions, obligacions i competències per cada una de les parts.

X. *Els municipis de l'Alt Penedès (excepte Vilafranca del Penedès) compten amb menys de vint mil habitants, i no es troben en condicions d'assumir directament o mancomunadament les competències pròpies dels serveis socials bàsics, per la qual cosa, manifesta la seva conformitat en el sentit que disposa l'art. 31.2 de la Llei 12/2007, d'11 d'octubre, de serveis socials, per a que sigui el Consell Comarcal, qui el supleixi en la titularitat de les competències pròpies dels serveis socials bàsics.*

XI. *En el Ple del Consell Comarcal, en sessió de 15 de setembre de 2022, es va aprovar el Contracte Programa 2022-2025 per la coordinació, la cooperació i la col·laboració entre el Departament de Drets Socials i el Consell Comarcal de l'Alt Penedès en matèria de serveis socials i altres programes relatius al benestar social (exp. G7013-000098/2022).*

XII. *Vist el contingut tècnic del projecte del Contracte Programa 2022-2025 per a la coordinació, cooperació i col·laboració entre el Departament de Drets Socials de la Generalitat de Catalunya i el Consell Comarcal de l'Alt Penedès, en matèria de serveis socials i altres programes relatius al benestar social i polítiques d'igualtat.*

XIII. *La Junta de Govern del Consell Comarcal, en sessió de 18 de maig de 2023, va aprovar el conveni de col·laboració a subscriure entre el Consell Comarcal i els ajuntaments de menys de vint mil habitants de la comarca de l'Alt Penedès per aquest exercici 2023.*

XIV. *Que d'acord amb els principis generals de coordinació, cooperació i col·laboració que regeixen les relacions entre les administracions públiques, el Consell Comarcal de l'Alt Penedès i els ajuntaments de la comarca interessats fixen voluntàriament i, de comú acord, el contingut d'aquest conveni.*



Ajuntament
de **Font-rubí**

I, en mèrits de tot el que s'ha exposat, ambdues parts convenen en els següents

PACTES

Primer.- Objecte

És objecte d'aquest conveni actualitzar les condicions de col·laboració entre el Consell Comarcal de l'Alt Penedès i l'Ajuntament, per a prestar per part d'aquest Consell Comarcal el suport, l'assistència i la cooperació necessaris per a la gestió de l'àrea bàsica de serveis socials dels municipis la comarca de menys de vint mil habitants.

Al Consell Comarcal de l'Alt Penedès, com a ens local supramunicipal, li corresponen les competències següents:

- a) Donar suport tècnic, econòmic i jurídic als ens gestors de les àrees bàsiques de serveis socials.*
- b) Oferir serveis d'informació i documentació a les àrees bàsiques de serveis socials.*
- c) Programar els serveis socials en llur àmbit territorial, d'acord amb els criteris de planificació i coordinació de la Generalitat, el pla estratègic corresponent i la Cartera de serveis socials, en matèria de serveis socials, i convocar una taula territorial amb els consells comarcals i els ajuntaments dels municipis de més de vint mil habitants de llur àmbit territorial.*
- d) Promoure i gestionar els serveis, les prestacions i els recursos propis de l'atenció social especialitzada per a garantir la cobertura de les necessitats socials de la població de llur àmbit territorial.*
- e) Promoure l'associacionisme i els projectes comunitaris per a aconseguir que les necessitats socials es cobreixin i es gestionin millor.*

Segon.- Finalitat

Els serveis socials tenen com a finalitat assegurar el dret de les persones a viure dignament durant totes les etapes de la vida mitjançant la cobertura de llurs necessitats personals bàsiques i de les necessitats socials, en el marc de la justícia social i del benestar de les persones. S'adrecen especialment a la prevenció de situacions de risc, a la compensació de déficits de suport social i econòmic i de situacions de vulnerabilitat i de dependència i a la promoció d'actituds i capacitats de les persones com a principals protagonistes de llur vida.

Tercer.- Sistema públic de serveis socials

El sistema públic de serveis socials és integrat pel conjunt de recursos, prestacions, activitats, programes, projectes i equipaments destinats a l'atenció social de la població, de titularitat de l'Administració de la Generalitat, de les entitats locals i d'altres administracions, i també els que l'Administració concerta amb les entitats d'iniciativa social o privada.

El sistema públic de serveis socials s'organitza en forma de xarxa per a treballar en coordinació, en col·laboració i amb el diàleg entre tots els actors que intervenen en el procés d'atenció a les persones, i s'estructura en serveis socials bàsics i en serveis socials especialitzats.

Quart.- Serveis socials bàsics



Ajuntament
de **Font-rubí**

Els serveis socials bàsics són el primer nivell del sistema públic de serveis socials i la garantia de més proximitat als usuaris i als àmbits familiar i social.

Corresponen als serveis socials bàsics les funcions següents:

- a) Detectar les situacions de necessitat personal, familiar i comunitària en llur àmbit territorial.*
- b) Oferir informació, orientació i assessorament a les persones amb relació als drets i els recursos socials i a les actuacions socials a què poden tenir accés.*
- c) Valorar i fer els diagnòstics social, socioeducatiu i sociolaboral de les situacions de necessitat social a petició de l'usuari o usuària, del seu entorn familiar, convivencial o social o d'altres serveis de la Xarxa de Serveis Socials d'Atenció Pública, d'acord amb la legislació de protecció de dades.*
- d) Proposar i establir el programa individual d'atenció a la dependència i de promoció de l'autonomia personal, excepte en aquelles situacions en què la persona estigui ingressada de manera permanent en un centre de la xarxa pública. En aquests darrers casos, els serveis de treball social del centre de la xarxa pública han d'elaborar el dit programa.*
- e) Revisar el programa individual d'atenció a la dependència i de promoció de l'autonomia personal quan correspongui.*
- f) Acomplir les actuacions preventives, el tractament social o socioeducatiu i les intervencions necessàries en situacions de necessitat social i fer-ne l'avaluació.*
- g) Intervenir en els nuclis familiars o convivencials en situació de risc social, especialment si hi ha menors.*
- h) Impulsar projectes comunitaris i programes transversals, especialment els que cerquen la integració i la participació socials de les persones, les famílies, les unitats de convivència i els grups en situació de risc.*
- i) Prestar serveis d'ajuda a domicili, teleassistència i suport a la unitat familiar o de convivència, sens perjudici de les funcions dels serveis sanitaris a domicili.*
- j) Prestar serveis d'intervenció socioeducativa no residencial per a infants i adolescents.*
- k) Orientar l'accés als serveis socials especialitzats, especialment els d'atenció diürna, tecnològica i residencial.*
- l) Promoure mesures d'inserció social, laboral i educativa.*
- m) Gestionar prestacions d'urgència social.*
- n) Aplicar protocols de prevenció i d'atenció davant de maltractaments a persones dels col·lectius més vulnerables.*
- o) Gestionar la tramitació de les prestacions econòmiques d'àmbit municipal i comarcal i les altres que li siguin atribuïdes.*
- p) Coordinar-se amb els serveis socials especialitzats, amb els equips professionals dels altres sistemes de benestar social, amb les entitats del món associatiu i amb les que actuen en l'àmbit dels serveis socials.*
- q) Informar a petició de jutges i fiscals sobre la situació personal i familiar de persones afectades per causes judicials.*

Cinquè.- Serveis i prestacions

Les prestacions del sistema públic de serveis socials poden ésser de servei, econòmiques o tecnològiques.

5.1. Prestacions de servei



Ajuntament
de **Font-rubí**

El Consell Comarcal de l'Alt Penedès presta part dels serveis i prestacions que es troben en el Catàleg del Sistema Català de Serveis Socials, com són els següents:

- a) Serveis socials bàsics
 - Servei bàsic d'atenció social
 - Serveis d'atenció domiciliària

- b) Serveis socials especialitzats
 - Servei especialitzat d'atenció a la infància i a l'adolescència (SEAIA)
 - Atenció a dones en situació de violència masclista i els seus fills i filles:
 - Servei d'Informació i Atenció a les Dones
 - Servei d'acolliment residencial d'urgència per a dones en situació de violència masclista i per als seus fills i/o filles
 - Servei de punts de trobada per al compliment del règim de visites
 - Servei d'orientació a la mediació
 - Servei de transport adaptat
 - Joves vulnerables
 - Mediació comunitària
 - Prevenció Drogodependències
 - Servei de Primera Acollida a persones nouvingudes
 - Projecte "Parlem-ne" de socialització i coneixement de la llengua catalana
 - Pla Local d'Acció Comunitària per a la Inclusió social, PLACI

5.2. Prestacions econòmiques

Són aportacions dineràries, que tenen com a finalitat atendre determinades situacions de necessitat. Es poden atorgar amb caràcter de dret subjectiu, de dret de concurrència o d'urgència social.

5.3. Prestacions d'ajudes tècniques

Són prestacions tecnològiques les que per mitjà d'un producte atenen les necessitats socials de la persona i es poden associar amb altres prestacions.

Tenen aquesta consideració les prestacions següents:

- a) *L'assistència tecnològica i la teleassistència domiciliària.*
- b) *Les ajudes instrumentals destinades a mantenir o millorar l'autonomia personal.*
- c) *Les de naturalesa semblant que s'estableixin normativament.*

El Consell Comarcal posa a disposició dels ajuntaments els recursos següents:

Serveis d'atenció domiciliària

Els serveis d'atenció domiciliària són un conjunt organitzat de recursos i accions adreçades a les persones que, per raó d'edat, dependència o discapacitat tenen limitada l'autonomia per realitzar les activitats bàsiques de la vida diària o requereixen atenció permanent i a distància.

Servei d'ajuda a domicili de caràcter social

Conjunt de tasques que es realitzen a la llar de persones o famílies que es troben, per motius físics o socials, en situacions de manca d'autonomia temporal o permanent per



Ajuntament
de **Font-rubí**

poder realitzar les tasques habituals de la vida quotidiana. Aquest servei inclou:

- ❖ *Cura personal: La persona beneficiària rep ajuda per realitzar totes aquelles accions relacionades amb la cura personal, com la higiene, vestir-se i desvestir-se i repassar i cosir la roba d'ús personal, entre d'altres.*

Servei d'ajuda a domicili per a persones amb dependència reconeguda

Aquest servei s'adreça a persones grans i a persones amb discapacitat en situació de dependència, i la seva funció és prevenir l'aparició o l'agreujament de malalties o discapacitats i de les seves seqüeles.

Les persones beneficiàries caldrà que, obligatòriament, tinguin reconeguda la situació de dependència i haver-los estat prescrit el servei en virtut de, d'acord amb allò establert a la Llei 39/2006, de 14 de desembre, de Promoció de l'Autonomia Personal i Atenció a les persones en situació de Dependència.

Es concreta en actuacions per atendre les necessitats assistencials en el seu entorn habitual. Els seus objectius són facilitar els serveis assistencials a domicili o en centres plataforma que proveeixin diferents programes d'atenció de forma continuada i integral a les expectatives i necessitats de les persones grans, i de suport a les famílies o persones cuidadores.

Aquest servei inclou dos tipus d'ajudes:

- 1- Atenció de les necessitats de la llar: Aquest tipus de tasques inclouen la neteja de la llar (excepte les neteges de la llar a fons), fer el llit, fer el menjar (segons dietes establertes) i rentar la roba (tant a mà com amb rentadora), entre d'altres.*
- 2- Cura personal: La persona beneficiària rep ajuda per realitzar totes aquelles accions relacionades amb la cura personal, com la higiene, vestir-se i desvestir-se i repassar i cosir la roba d'ús personal, entre d'altres.*

Equip d'atenció a la infància i a l'adolescència (EAIA)

Està ubicat a la seu del Consell Comarcal. Es tracta d'un servei descentralitzat per la Direcció General d'Atenció a la Infància i l'Adolescència del Departament de Benestar Social i Família.

Servei de residència d'estada limitada urgent per a dones víctimes de violència masclista i els seus fills i filles.

Residència d'estada limitada i d'acolliment temporal i urgent per dones víctimes de violència de gènere i si s'escau, pels seus fills/es.

Així mateix, s'estableix un protocol d'atenció a les urgències en matèria de violència masclista d'abast comarcal per derivar a una casa d'acollida urgent. Es tracta d'un circuit que està integrat per tots els ajuntaments de la comarca, els serveis socials, els serveis sanitaris, els cossos policials i de seguretat ciutadana, així com els judicials, i d'altres agents socials del territori.

Servei d'Informació i Atenció a les Dones



Ajuntament
de **Font-rubí**

El Consell Comarcal posa a disposició dels ajuntaments el Servei d'Informació i Atenció a les Dones (SIAD). Aquest ofereix informació, acollida, assessorament jurídic i atenció psicològica a les dones. També es presta assistència a les a les dones víctimes de violència masclista i, si és el cas, a llurs filles i fills i es realitza un seguiment personalitzat de cada cas. El SIAD està vinculat amb els circuits d'atenció local per a l'abordatge de la problemàtica, atès que sovint representen una porta d'entrada per a les dones que es troben en aquesta situació.

Aquest servei agrupa:

- ❖ Servei d'Atenció jurídica: s'ofereix informació i orientació a persones majors d'edat que es trobin en una situació de crisi personal i no tinguin suficient informació per poder decidir la millor solució al seu conflicte. Consultes personalitzades.*
- ❖ Servei d'Atenció psicològica: s'ofereix informació i tractament psicològic a dones majors d'edat que es troben es situacions d'assetjament o violència masclista. Consultes personalitzades i seguiment psicològic.*
- ❖ Servei d'atenció psicològica infantil: s'ofereix informació i orientació a famílies amb infants i adolescents fins a 18 anys. Consultes personalitzades i seguiment psicològic pels infants i adolescents.*
- ❖ Espai d'apoderament i suport mutu per a dones: s'ofereix un entorn d'acompanyament i suport emocional tant per a dones víctimes de violència masclista, com per a qualsevol dona que vulgui fer un procés de millora i d'apoderament personal.*

Servei d'orientació a la mediació

El Consell Comarcal posa a disposició dels ajuntaments, gratuïtament, el servei d'orientació a la mediació (SOM) per aquelles persones de l'Àrea Bàsica que vulguin rebre informació sobre mediació, com a mètode pacífic de gestió de conflictes en què un tercer fa el possible que les persones parlin i reflexionin i cerquin de forma conjunta una solució vàlida, responsable i útil per tothom.

Pla per a la Igualtat de l'Alt Penedès

El Consell Comarcal posa a disposició dels ajuntaments, gratuïtament, l'adhesió al pla d'igualtat que es va aprovar en el Ple del Consell Comarcal, en sessió 8 d'octubre de 2020. El pla es planteja com una eina indispensable per assolir el grau d'igualtat necessari a la nostra societat.

Servei de Mediació i acompanyament per a famílies, projecte pilot

El Consell Comarcal posa a disposició dels ajuntaments de l'Àrea Bàsica de Serveis Socials, un equip professional per fer seguiment i suport tant a centres de menors de la comarca com als propis joves, en especial situació de vulnerabilitat social.

Pla Comarcal LGTBI de l'Alt Penedès

El Consell Comarcal posa a disposició dels ajuntaments, gratuïtament, l'adhesió al pla d'igualtat que es va aprovar en Ple el 17 de gener del 2019 i es va prorrogar fins al 2024 en el Ple del Consell Comarcal en sessió de 15 de setembre de 2022.

Un Pla de LGBTI és un conjunt ordenat d'objectius i mesures que constitueixen la base per



Ajuntament
de **Font-rubí**

al desenvolupament d'una estratègia integral orientada a millorar i equilibrar la situació de persones Lesbianes, Gais, Transgènere, Bisexuals i Intersexuals. És el document clau que, a més de servir per a la planificació, possibilitarà el seguiment i avaluació posterior del camí recorregut en aquest àmbit.

Servei de primera acollida de les persones immigrades i de les persones retornades a Catalunya. Atenció a persones refugiades del conflicte d'Ucraïna

El Consell Comarcal posa a disposició dels ajuntaments el servei de primera acollida de les persones immigrades o retornades a Catalunya, la qual consta d'accions formatives i informatives.

a) *Informatives.* *La primera acollida inicial es realitza a través de la porta d'entrada al sistema català de serveis socials, que són els serveis socials bàsics articulats arreu de la comarca i el servei més proper a la ciutadania.*

Amb posterioritat, aquesta primera acollida inicial es pot complementar amb l'assessorament i informació per part del tècnic especialitzat que disposa el Consell Comarcal.

b) *Formatives.* *El Consell Comarcal conjuntament amb l'Ajuntament de Vilafranca i Creu Roja organitza cursos de coneixements laborals i de coneixement de la societat catalana i del seu marc jurídic adreçats a persones estrangeres immigrades, catalanes retornades, sol·licitants d'asil o refugiades. Aquests cursos tenen una durada de 15 hores cadascun i es realitzen 2 cops per any.*

Així mateix, el Consell Comarcal també posa a disposició dels ajuntaments la possibilitat d'adherir-se mitjançant conveni específic, al "Projecte Parlem-ne" de coneixement bàsic de la llengua catalana.

D'altra banda es presta assessorament i acompanyament a persones refugiades del conflicte la guerra d'Ucraïna, així com als municipis de la comarca.

Servei de Mediació Comunitària

El Consell Comarcal posa a disposició dels ajuntaments de l'Àrea Bàsica de Serveis Socials el Servei de Mediació Comunitària. Aquest és un servei públic d'atenció a tota la ciutadania, especialitzat en la prevenció i la resolució de conflictes entre ciutadans dins l'àmbit comunitari. La finalitat del servei és desplegar un ventall d'accions que promoguin la convivència ciutadana i el paper actiu dels ciutadans en la resolució dels seus propis conflictes, així com complementar les actuacions d'altres serveis públics.

Projecte Parlem-ne

El Consell Comarcal posa a disposició dels ajuntaments de l'Àrea Bàsica de Serveis Socials, prèvia sol·licitud d'adhesió, aquest servei per tal d'oferir un espai de socialització i coneixement de la llengua catalana a persones novingudes al territori. El cost d'un mòdul de 20 hores de formació ascendeix a 1.100€. Aquest servei queda supeditat a la disponibilitat del mateix, ja que l'oferta és limitada.

Prestacions per a situacions d'urgència (necessitats bàsiques)

El Consell Comarcal posa a disposició dels ajuntaments de l'Àrea Bàsica de Serveis



Ajuntament
de **Font-rubí**

Socials, a través de la convocatòria pertinent, ajuts individuals per atendre situacions d'emergència social. Aquests ajuts formen part del pla de millora elaborat pels Serveis Socials Bàsics en l'atenció individualitzada.

Joves vulnerables

El Consell Comarcal posa a disposició dels ajuntaments de l'Àrea Bàsica de Serveis Socials, un equip professional per fer seguiment i suport tant a centres de menors de la comarca com als propis joves, en especial situació de vulnerabilitat social.

Prevenició de les Drogodependències

El Consell Comarcal posa a disposició dels ajuntaments de la comarca el Servei de Prevenició de Drogues, que s'encarrega de l'elaboració i el seguiment del Plans de drogues comarcals; ofereix un marc d'orientació, regulació i coordinació dels recursos existents sobre quatre eixos: la prevenició i reducció de riscos, la detecció i la intervenció, l'atenció i el tractament i la comunicació i participació comunitària.

Pla Local d'Acció Comunitària Inclusiva (PLACI)

El Consell Comarcal posa a disposició dels ajuntaments de l'Àrea Bàsica de Serveis Socials, el Pla d'Acció Comunitària Inclusiva (PLACI), aprovat al Ple d'11 de maig de 2023 (exp. X2036-000002/2023) com a eina bàsica en la creació de valor per a les persones, el territori i el país, amb tres eixos fonamentals d'intervenció: persones grans en situació d'aïllament o solitud no desitjada; promoció de la vida autònoma, la participació i la inclusió laboral dels joves; Oferir acompanyament i suport a les famílies pel desenvolupament dels infants i adolescents, potenciant entorns comunitaris; i la transversalitat en salut mental.

Sisè.- Personal

L'organització del sistema públic de serveis socials ha de tenir el personal suficient amb la formació, la titulació, els coneixements, l'estabilitat laboral, la capacitat, el reconeixement social i laboral i les aptituds que calguin per a garantir l'eficiència i l'eficàcia en la prestació dels serveis socials.

El personal professional que treballa en el camp dels serveis socials és un element cabdal del conjunt del sistema de serveis socials i ha de gaudir de l'atenció, el respecte i el suport a la seva participació necessaris per a assegurar-ne la presència en la definició dels serveis socials.

Les valoracions del personal professional de serveis socials són vinculants pel que fa a l'assignació dels recursos públics disponibles, en els termes en què s'estableixi per reglament. Així mateix, s'ha de garantir la intervenció professional necessària per a fer el seguiment de l'evolució de la situació personal o familiar objecte de l'atenció social.

Per tal de delimitar les funcions dels professionals dels Equips Bàsics d'Atenció Social d'una forma més operativa els agrupem en tres àmbits d'intervenció:

- *Intervenció individual i familiar.*
- *Intervenció social comunitari o grupal, tant en l'àmbit local com de transcendència comarcal.*



Ajuntament
de **Font-rubí**

- *Gestió del servei.*

Setè.- Compromisos

7.1. A assumir per ambdues parts

- 1- Esmerçar esforços per tal que l'Àrea de serveis socials comarcal disposi dels recursos i serveis necessaris per garantir una qualitat de vida a totes les persones que viuen a l'Alt Penedès.*
- 2- Vetllar per la informació i supervisió dels professionals adscrits a l'equip bàsic i al servei d'ajuda domiciliària per tal d'assolir un funcionament adequat del servei.*
- 3- Aconseguir un bon funcionament i organització dels serveis de manera que, el Consell Comarcal posa a disposició dels ajuntaments els professionals qualificats, per poder atendre les necessitats locals, i l'ajuntament assumeix els canvis de personal que es poden produir per motius d'organització comarcal.*
- 4- Proporcionar a les/els professionals de serveis socials els elements estructurals, documentals, digitals, etc., necessaris per a la correcta aplicació de les seves tasques d'atenció a la població.*
- 5- Celebrarà reunions de coordinació anuals entre els ajuntaments i el Consell Comarcal per tal de fer el seguiment de les diferents actuacions dels serveis socials bàsics.*
- 6- Gestionar correctament la documentació que integra els expedients dels serveis socials bàsics, de manera que una vegada finalitzats s'ha de garantir el seu tractament, custòdia i conservació en l'arxiu comarcal.*
- 7- Consignar en els seus pressupostos les dotacions necessàries per a finançar els serveis socials de llur competència.*

7.2. A assumir pel Consell Comarcal de l'Alt Penedès

D'acord amb el contracte programa que subscriu anualment amb el Departament de Drets Socials de la Generalitat de Catalunya, el Consell Comarcal de l'Alt Penedès finançarà:

- 1- Part dels costos del personal contractat dels Serveis dels Equips Bàsics d'Atenció Social i del Servei d'Ajuda Domiciliària del municipi.*
- 2- En concepte de suport als plans locals de joventut, pagarà la quantia de **1.653,75 €** a l'ajuntament.*
- 3- Pel que fa als serveis especialitzats, el Consell Comarcal assumirà els costos de:*
 - L'Equip d'atenció a la infància i a l'adolescència (EAIA),*
 - La reserva de plaça de residència d'estada limitada urgent per a dones maltractades,*
 - El Servei d'Informació i Atenció a les Dones,*
 - El Servei d'orientació a la mediació,*
 - Projecte pilot mediació i acompanyament a famílies,*
 - El servei de primera acollida de les persones immigrades i de les retornades a Catalunya,*
 - El Servei de Mediació Comunitària,*
 - Prestació d'ajuts d'urgència social i pobresa energètica,*
 - Projecte Joves vulnerables,*
 - PLACI.*
- 4- Els desplaçaments dels professionals de l'Equip Bàsic de serveis socials i del Servei d'Ajuda Domiciliària, derivats de l'exercici de les funcions pròpies dels serveis socials*



Ajuntament
de **Font-rubí**

bàsics.

- 5- El quilometratge excepcional, que suposi desplaçaments fora l'Àrea Bàsica de Serveis Socials i que surti de l'organització de les diverses EBAS de la comarca, requeriran permís exprés de la gerència del Consell Comarcal i en el seu defecte, del responsable directe del Servei de Benestar Social.
- 6- Les despeses de personal no imputades a cap Equip Bàsic d'Atenció Social en concret, així com les despeses derivades de material no inventariable o les derivades de la difusió informativa general del servei.

7.3. A assumir per l'Ajuntament:

L'ajuntament es compromet a complir les obligacions següents:

1- Satisfer les quotes per l'any 2023 corresponents als serveis següents:

a) En concepte de serveis socials bàsics:

- Treballadora social, Educadora Social i Treballadora Familiar: **12.432,40 €**
- Servei d'ajuda a domicili per a persones reconegudes com a dependents segons la LAPAD: **15.804,36€**

b) En concepte de "Prevenició de Drogues": **499,71 €**

c) En concepte de dinamitzador/a persones grans: **5.276,23 €**

- 2- Satisfer les despeses ocasionades pels desplaçaments dels/les professionals adscrits/es al seu municipi quan es tracti d'un encàrrec directe seu i/o per interès únic i exclusiu del seu municipi.
- 3- Satisfer les despeses que generi l'estada en la casa d'acollida urgent per dones víctimes de violència masclista en aquells casos que, prèvia valoració per part dels professionals dels EBAS, s'acrediti que les víctimes no disposen de suficients recursos econòmics. Caldrà assumir el cost del desplaçament de la dona i de llurs fills, si fos el cas, fins a la casa d'acollida.
- 4- Facilitar la informació i la documentació necessàries per a redactar les memòries i justificacions tècniques del servei.
- 5- Vetllarà perquè s'acompleixin les funcions dels equips dels serveis socials bàsics.
- 6- Fer constar la col·laboració del Consell Comarcal en totes les publicacions i els anuncis de serveis socials i altres actuacions en matèria de benestar social en l'àmbit d'aquest conveni i, en lliurarà còpia al Consell Comarcal.
- 7- Assumir el finançament de la infraestructura, dels locals, del material, del manteniment del sistema d'informació, del suport administratiu.
- 8- Facilitar un despatx degudament condicionat per a la prestació del servei.
- 9- Posar a disposició un ordinador amb connexió a internet, que tingui les característiques estipulades pel Consell Comarcal de l'Alt Penedès, per tal de garantir el treball en xarxa, i per tal de poder accedir a l'aplicació Hèstia, de gestió d'expedients de serveis socials, i altres relatives al lloc de treball.
- 10- Garantir la protecció de les dades personals de les persones usuàries dels serveis socials, disposant d'armaris que es puguin tancar amb clau i assignant al personal de l'Equip Bàsic dels Serveis Socials una paraula de pas pròpia per accedir a l'ordinador que utilitzi habitualment.
- 11- Posar a disposició un espai adequat per a l'atenció amb la finalitat de garantir la confidencialitat d'aquesta. Així mateix, aquest espai, haurà de garantir la protecció i la



Ajuntament
de **Font-rubí**

integritat dels professionals.

7.4. *Adhesió per part de l'ajuntament al Pla per a la Igualtat de l'Alt Penedès, el text del mateix és el següent:*

I. La transversalitat, eina estratègica.

Per tal de desenvolupar amb la màxima efectivitat el Pla Comarcal, és imprescindible establir les polítiques de dones com un eix transversal en l'acció de Govern. Amb aquest propòsit es farà especial èmfasi en els següents aspectes:

1. *Vetllar pel treball coordinat dels plans i programes desenvolupats pel Consell Comarcal de l'Alt Penedès.*
2. *Garantir la continuïtat i coherència de les actuacions d'aquest Pla, així com la seva adequació a una realitat canviant.*
3. *Elaborar i establir indicadors qualitius i quantitius que permetin un millor coneixement de la realitat de les dones a l'Alt Penedès i que serveixin per a la planificació, execució i avaluació del Pla Comarcal per a la Igualtat.*
4. *Treballar amb els sindicats, les organitzacions empresarials i els partits polítics de l'Alt Penedès per a establir mecanismes que facilitin la participació activa de les dones en la societat.*
5. *Realitzar activitats d'informació i difusió en matèria de polítiques de dones i d'impacte de gènere en els mitjans de comunicació de la comarca. Aquestes campanyes se centraran, fonamentalment, en sensibilitzar sobre la necessitat de modificar els estereotips i valors de caràcter discriminatori i sexista.*
 - 5.1. *Vetllar per la erradicació del llenguatge sexista i androcèntric en els àmbits de competència d'aquest Consell Comarcal.*
6. *Impulsar espais de coordinació municipals i supramunicipals de dones per intercanviar experiències.*

II. Incrementar la presència i la participació de les dones en tots els àmbits de la vida social, tenint en compte la seva diversitat.

1. *Garantir que les dones de l'Alt Penedès tinguin accés als coneixements que suposin una millora de les seves condicions de vida (sanitària, social, cultural, econòmica i científica).*
2. *El paper de l'associacionisme.*
 - 2.1. *Visibilitzar, valorar i recolzar el treball realitzat per les associacions de dones.*
 - 2.2. *Impulsar la creació de xarxes d'intercanvi i de comunicació entre les associacions de dones.*
3. *Promoure accions de recuperació de la memòria històrica, tant des de la perspectiva de les associacions com individual.*
4. *Sensibilitzar en la valoració del treball domèstic i de cura, així com de la necessitat del seu repartiment entre homes i dones.*
5. *Impulsar campanyes per desestigmatitzar les treballadores sexuals.*

III. Oferir una atenció integral davant les necessitats de les dones.

1. *Implementar serveis d'informació i atenció suficients i adequats per garantir la qualitat de vida de tothom per igual, integrats en els circuits locals.*
2. *Proporcionar suport educatiu, ocupacional i psicosocial per a la integració de les*



Ajuntament
de **Font-rubí**

dones en condicions d'exclusió social.

3. *Oferir als diferents col·lectius de dones informació i formació en tots els àmbits competència del Consell Comarcal, així com els que millor es corresponguin amb les característiques concretes de les associacions de l'Alt Penedès.*
4. *Insistir en la importància de garantir el dret al propi cos per tal de millorar i positivament l'autopercepció del cos femení.*
5. *Incorporar, en les polítiques d'integració, instruments que garanteixin el tractament específic dels col·lectius de dones amb discapacitats.*

7.5. *Adhesió per part dels ajuntaments al Pla Comarcal LGTBI de l'Alt Penedès, amb els principals eixos de treball per a desenvolupar-lo.*

Eix 1. Impuls de les polítiques de diversitat sexual des del Consell Comarcal de l'Alt Penedès.

Objectiu general: *Disposar dels recursos i mecanismes necessaris per comunicar, coordinar i desenvolupar les polítiques LGBTI en l'àmbit comarcal incorporant la transversalitat com a estratègia metodològica.*

Línia 1.1. Elaborar i desenvolupar recursos per comunicar i projectar el compromís de la comarca envers les polítiques LGBTI i disposició de recursos per a la implementació.

Línia 1.2. Difusió, comunicació i projecció del compromís institucional envers les polítiques LGBTI en el Consell Comarcal i entre els municipis de la comarca.

Eix 2. Sensibilització ciutadana i lluita contra la LGTBIfòbia.

Objectiu general: *Promoure accions de sensibilització i prevenció de la LGTBIfòbia perquè als espais públics dels municipis de la comarca les persones LGBTI puguin expressar la seva diversitat afectiva sexual de manera natural i segura.*

Línia 2.1: Implementar dispositius d'atenció comarcals per a la intervenció integral de les persones LGBTI.

Línia 2.2. Elaborar i desplegar accions de sensibilització i prevenció adreçades a la ciutadania per a combatre la LGTBIfòbia.

Eix 3. Sensibilització i formació a la comunitat educativa

Objectiu general: *Desenvolupar accions formatives i de sensibilització envers la diversitat afectiva i sexual adreçades als centres educatius de la comarca.*

Línia 3.1. Oferir recursos per a la comunitat educativa en matèria d'educació afectiva sexual, a través de tallers i divulgació de material informatiu i educatiu.

Eix 4. Foment de l'apoderament i la participació social de les persones LGBTI.

Objectiu general: *Promoure l'apoderament individual i col·lectiu de les persones LGBTI fomentant la participació i visibilització en diferents àmbits d'intervenció.*

Línia 4.1: Elaborar, desenvolupar i oferir recursos i accions per donar suport i visibilització



Ajuntament
de **Font-rubí**

de la realitat LGBTI als grups informals i entitats socials de la comarca.

Eix 5. Reconeixement dels drets laborals de les persones LGTBI.

Objectiu general: Donar a conèixer les problemàtiques en l'accés al mercat laboral del col·lectiu LGBTI i difondre mecanismes que vetllin per a la defensa i garantia de la igualtat dels seus drets laborals

Línia 5.1: Difondre recursos i eines per a la igualtat de drets laborals de les persones LGBTI.

Eix 6. Atenció a les necessitats específiques de salut de les persones LGTBI.

Objectiu general: Incorporar les necessitats específiques de les persones LGTBI a l'àmbit de la salut, proporcionant als professionals sanitaris de la comarca informació dels recursos existents així com realitzant accions de sensibilització i formació sobre la realitat LGBTI.

Línia 6.1: Desenvolupar accions d'informació, sensibilització i formació als professionals sanitaris de la comarca.

Per accedir al document sencer:

<https://seu-e.cat/documents/2368752/7002875/Pla+Comarcal+LGTBI+2018-2021/2b55ed00-75ad-4fb8-bb00-22d9cde20924>

Vuitè.- Finançament

Aquest conveni es dotarà amb recursos provinents dels pressupostos d'ambdues administracions, sense perjudici de les actuacions finançades per altres administracions i/o amb la col·laboració de la iniciativa social.

Novè.- Vigència

La vigència d'aquest conveni és des de l'1 de gener de 2023 fins al 31 de desembre de 2023, quedant prorrogat, en les condicions establertes a l'article 49 de la Llei 40/2015, d'1 d'octubre, de Règim Jurídic del Sector Públic, fins a l'existència del contracte programa 2024. Atès que les quantitats del contracte programa poden variar, amb l'aprovació d'aquest es procedirà a la seva corresponent regularització.

Desè.- Extinció

Causas d'extinció:

- *La realització del seu objecte o finalització del seu termini de vigència*
- *L'incompliment del present conveni per qualsevol de les parts signatàries*
- *Per avinença de les parts signatàries*

Onzè.- Protecció dades personals

En compliment del Reglament (UE) 2016/679, del Parlament Europeu i de Consell de 27 d'abril de 2016, relatiu a la protecció de les persones físiques en el que respecta al tractament de dades personals i a la lliure circulació d'aquestes dades ("RGPD"), de la Llei



Ajuntament
de **Font-rubí**

Orgànica 3/2018, de 5 de desembre, de Protecció de Dades Personals i garantia dels drets digitals (LOPDGDD) o qualsevol disposició en matèria de protecció de dades, s'informa que el Consell és el responsable del tractament de les dades.

Les dades personals seran tractades amb l'exclusiva finalitat de gestionar la relació entre les dues parts. Aquestes dades personals no seran comunicades a tercers. Llevat de què s'indiqui el contrari, totes les dades sol·licitades seran necessàries per les finalitats descrites, per tant la negativa a facilitar-ho impossibilitarà l'execució de la relació.

La base legal dels tractaments és l'execució de les relacions contingudes en el conveni, i essent necessària les comunicacions indicades en compliment de la normativa i per tal de poder executar el conveni.

Les dades es conservaran sempre que es mantinguin les relacions entre ambdues entitats i d'acord amb la normativa d'arxiu aplicable, respectant els períodes de prescripció de les responsabilitat que es poden derivar.

Per l'exercici dels drets d'accés, rectificació, oposició, supressió, limitació o portabilitat de les dades caldrà fer la petició, acompanyant de DNI o qualsevol altre document que acrediti la seva identitat:

- per carta a la seu del Consell*
- per correu electrònic al delegat de protecció de dades a l'adreça dpd@ccapenedes.cat*

Així mateix l'interessat també podrà exercitar aquest drets davant de l'Ajuntament en la seva qualitat de receptor de les dades, acreditant la seva identitat per carta a la seu de l'Ajuntament o ficant-se en contacte amb el Delegat de protecció de dades de l'Ajuntament.

També té el dret a presentar una reclamació davant de l'autoritat Catalana de Protecció de dades (apdcat.cat).

Dotzè.- Publicitat

De conformitat amb el que estableix l'article 8 b) i f) de la Llei 19/2013, de 9 de desembre de transparència, accés a la informació pública i bon govern (BOE núm. 295 de 10.12.2013) i l'article 14 de la Llei 19/2014, del 29 de desembre, de transparència, accés a la informació pública i bon govern (DOGC núm. 6780 de 31.12.2014), el Consell Comarcal de l'Alt Penedès, en relació amb aquest conveni, farà pública la informació relativa a les parts signants, l'objecte, la vigència, les obligacions que hi assumeixen, incloent-hi les econòmiques, i qualsevol modificació que es realitzi.

Tretzè.- Interpretació i jurisdicció

Totes les qüestions que puguin derivar-se, en ordre a la interpretació i execució del present conveni, considerant la seva naturalesa administrativa, seran resoltes de mutu acord i en cas de litigi, es sotmetran a la Jurisdicció contenciosa-administrativa.

I en prova de conformitat, les parts signen el present document electrònic a un sol efecte."

Vista la memòria justificativa del conveni, vist l'informe jurídic i vist l'informe de fiscalització prèvia limitada emesos per la secretària interventora accidental, que consten a l'expedient.



Ajuntament
de **Font-rubí**

Vist el que preveuen els articles 47.2.h), 55 i 57 de la Llei 7/1985, de 2 d'abril, reguladora de les Bases del règim local; els articles 61 a 71 del Reial Decret Legislatiu 781/1986, de 18 d'abril, pel qual s'aprova el Text refós de les disposicions legals vigents en matèria de règim local, l'article 191 del Decret Legislatiu 2/2003, de 28 d'abril, pel qual s'aprova el Text refós de la Llei municipal i de règim local de Catalunya i els articles del 303 al 311 del Decret 179/1995, de 13 de juny, pel qual s'aprova el Reglament d'obres, activitats i serveis dels ens locals, sobre la cooperació econòmica, tècnica i administrativa entre administracions públiques i l'aprovació dels corresponents convenis interadministratius.

Atès que existeix crèdit suficient a l'aplicació pressupostària 231-25004 per a fer front a la despesa que comporta l'aprovació d'aquest conveni.

*Per tot això, de conformitat amb l'article 22.2.p) de la Llei 7/1985, de 2 d'abril, reguladora de les Bases del règim local, es proposa al Ple l'adopció del següents **ACORDS**:*

Primer.- *Aprovar el Conveni de col·laboració entre el Consell Comarcal de l'Alt Penedès i l'Ajuntament de Font-rubí per a la prestació dels serveis socials bàsics i altres programes relatius al benestar social i polítiques d'igualtat 2023, d'acord amb el següent detall:*

Quotes Serveis socials	2023
<i>Treballadora social, educadora social i treballadora familiar</i>	<i>12.432,40 €</i>
<i>Servei d'ajuda a domicili per a persones reconegudes com a dependents segons la LAPAD</i>	<i>15.804,36 €</i>
<i>Dinamitzadora gent gran</i>	<i>5.276,23 €</i>
<i>Prevenició de drogues</i>	<i>499,71 €</i>

Segon.- *Facultar a l'Alcalde per a la signatura del conveni.*

Tercer.- *Autoritzar i disposar la despesa per import de 34.012,70 euros amb càrrec a l'aplicació pressupostària 231-25004.*

Quart.- *Reconèixer l'obligació del crèdit corresponent a la despesa aprovada de les aplicacions indicades del vigent pressupost i ordenar i realitzar el pagament al Consell Comarcal de l'Alt Penedès.*

Cinquè.- *Notificar el present acord al Consell Comarcal de l'Alt Penedès i trametre la documentació que sigui necessària per a la correcta execució d'aquest conveni.*

Sisè.- *Donar trasllat als Serveis Econòmics de la Corporació.*

Setè.- *Notificar el present acord a la Direcció General d'Administració Local de la Generalitat de Catalunya, així com trametre-li una còpia del conveni signat, de conformitat amb el que es disposa a l'article 309 del Decret 179/1995, de 13 de juny, pel qual s'aprova el Reglament d'obres, activitats i serveis dels ens locals."*

La Secretària llegeix els acords i l'Alcalde explica que es tracta de la proposta de conveni de prestació dels serveis socials que presenta el Consell Comarcal, on es recull tots els serveis que es presten, serveis socials bàsics i altres serveis més especialitzats: des de dinamització de la gent gran, el servei d'ajuda a les persones dependents, servei de prevenició de drogues,...

En aquest punt de l'ordre del dia s'incorpora la regidora Sra. Sibil.



Ajuntament
de **Font-rubí**

Intervé la Sra. Rodríguez, d'Endavant Font-rubí, per preguntar que, tot i entenen que és un conveni tipus per ajuntaments petits, quantes hores dedica una treballadora social a fer la seva tasca en un municipi com Font-rubí, i també saber, en concepte de prevenció de drogues, què s'ha fet durant els últims set mesos amb aquest import de cinc-cents euros.

L'Alcalde respon que en aquests moments no sap de memòria les hores exactes que fa les treballadores socials i que via correu electrònic se'ls hi farà arribar la resposta. I afegeix, respecte al tema de prevenció de drogues, que una de les activitats que s'ha fet és durant la festa major posar una caseta amb una taula amb una persona que informa als joves sobre qüestions de prevenció de drogues i suposa que també s'han fet reunions genèriques sobre aquesta qüestió i es fa una feina conjunta des del Consell Comarcal per a tots els ajuntaments.

La Sra. Rodríguez també pregunta qui gestiona el servei d'ajuda a domicili a les persones dependents, si és la mateixa gent gran qui el gestiona amb l'Ajuntament.

L'Alcalde explica que són les treballadores socials qui detecten quines són les persones dependents que necessiten aquest servei, i a qui han de donar aquest ajut, i ho gestionen amb informes de serveis socials sense intervenció política.

Atès que no es produeixen més deliberacions, l'Alcalde sotmet la proposta a votació.

Subjecte la proposta a votació, el resultat de la mateixa és el següent: 9 (nou) vots a favor provinents: 5 (cinc) vots dels regidors del grup municipal d'Impulsem Font-rubí – CM, 2 (dos) vots dels regidors d'Ara Font-rubí - AM, 2 (dos) vots dels regidors d'Endavant Font-rubí – IDC, cap abstenció i cap vot en contra. Per tant, la proposta s'aprova per unanimitat dels regidors assistents.

PUNT SETÈ.- PROPOSTA D'APROVACIÓ INICIAL DE L'EXPEDIENT DE MODIFICACIÓ DE CRÈDITS NÚM. 05/2023 DEL PRESSUPOST DE L'AJUNTAMENT DE FONT-RUBÍ, EN LA MODALITAT DE GENERACIÓ DE CRÈDITS PER INGRESSOS, CRÈDITS EXTRAORDINARIS I SUPLEMENT DE CRÈDITS FINANÇATS PER NOUS INGRESSOS I ROMANENT TRESORERIA, EXP. 2023_722.

La proposta que es sotmet a la consideració d'aquest òrgan és el que tot seguit es transcriu:

“Davant l'existència de despeses que no es poden demorar fins a l'exercici següent per a les quals el crèdit consignat en el vigent pressupost de la Corporació és insuficient i no ampliable; i d'altres per a les quals no existeixen crèdits en el present Pressupost de la Corporació.

I davant l'existència d'ingressos no tributaris derivats de diverses subvencions atorgades per la Generalitat de Catalunya i la Diputació de Barcelona, que poden generar crèdits als estats de despeses dels pressupostos.

Atesa la Memòria de la Regidoria d'Hisenda de data 19 de juliol de 2023 i vist l'informe de Secretaria-intervenció de data 19 de juliol de 2023.

Atès el que preveuen els articles setè, vuitè i novè de les Bases d'execució del pressupost municipal per a l'exercici 2023, l'aprovació de crèdits extraordinaris i suplement de crèdit per mitjà de romanent de tresoreria correspon al Ple de l'Ajuntament. I atès el que preveu l'article dotzè de les Bases d'execució, la generació de crèdits es pot aprovar per l'alcalde.



Ajuntament
de **Font-rubí**

Vist l'expedient elaborat pels serveis econòmics municipals en relació a l'aprovació de l'expedient de la present modificació de crèdits en la modalitat de generació de crèdits per ingressos, crèdits extraordinaris i suplement de crèdit, finançats amb romanent de tresoreria.

Per tot això, i de conformitat amb allò que disposa l'article 169, 170, 172 a 177 i 181 del Reial Decret 2/2004, de 5 de març, pel qual s'aprova el Text Refós de la Llei Reguladora de les Hisendes Locals, i l'article 22.2.e) de la Llei 7/1985, de 2 d'abril, Reguladora de les Bases del Règim Local, es proposa al Ple de la Corporació l'adopció dels següents **ACORDS**:

PRIMER.- Aprovar inicialment l'expedient de modificació de crèdits núm. 05/2023 del Pressupost de la Corporació corresponent a l'exercici 2023, en la modalitat de generació de crèdits per ingressos per import de 106.021,62 euros, crèdits extraordinaris per import de 81.038,68 euros i suplement de crèdits per import de 50.060,00 euros, finançats a càrrec de nous ingressos de naturalesa no tributaria en la quantitat de 106.021,62 euros i quantitat utilitzada amb romanent de tresoreria per import de 131.098,68 euros, d'acord amb el següent detall:

Partida habilitada	Descripció	Proposta d'alta
920-14300	Remuneracions altre personal – Pla Ocupació	17.000,00 €
920-16000	Quotes Seguretat Social administració general	3.025,00 €
136-21900	Construcció dipòsit de formigó i arranjamant de la bassa	79.526,96 €
430-46500	Consell Comarcal, programa TTT segons conveni	2.314,23 €
1722-62302	Inversió en maquinària referent al programa refugis climàtics	1.934,36 €
342-63901	Inversió reposició instal·lacions esportives	2.221,07 €
TOTALS		106.021,62 €

Partida habilitada	Descripció	Proposta d'alta
136-21900	Construcció dipòsit de formigó i arranjamant de la bassa	473,04 €
150-60000	Adquisició de terrenys per a us públic	80.000,00 €
1722-62302	Inversió en maquinària referent al programa refugis climàtics	565,64 €
TOTALS		81.038,68 €

Partida suplementada	Descripció	Consignació inicial	Modificació	Consignació definitiva
912-10000	Retribucions bàsiques membres equip de govern	33.000,00 €	1.800,00 €	34.800,00 €
920-13000	Retribucions personal laboral fix	100.000,00 €	20.000,00 €	120.000,00 €
1621-22799	Servei de recollida de restes vegetals o de poda	5.000,00 €	1.500,00 €	6.500,00 €
326-25006	Consell Comarcal Alt Penedès, joventut	11.200,00 €	2.000,00 €	13.200,00 €
341-25012	Consell Esportiu Alt Penedès, Casal d'estiu, EEM i altres	5.000,00 €	2.000,00 €	7.000,00 €
934-35900	Entitats bancàries, despeses	2.000,00 €	3.060,00 €	5.060,00 €
338-48045	Transferències a la Comissió de Festes de Font-rubí	26.000,00 €	19.500,00 €	45.500,00 €
342-63901	Inversió de reposició a instal·lacions esportives	1.500,00 €	200,00 €	1.700,00 €
TOTALS		183.700,00 €	50.060,00 €	233.760,00 €



FINANÇAMENT:

a) *Per mitjà de la generació d'ingressos de naturalesa no tributària:*

Partida d'ingressos	Descripció	Proposta d'alta
45081	Generalitat, subvenció construcció dipòsit formigó i arranament de la bassa	31.600,00 €
46101	Diputació, subvenció Programa TTT	2.314,23 €
46102	Diputació, subvenció Pla Ocupació	20.025,00 €
46106	Diputació, subvenció construcció dipòsit formigó i arranament de la bassa	47.926,96 €
76113	Diputació, subvenció digitalització i acondicionament equipament esportiu	2.221,07 €
76120	Diputació, subvenció programa específic refugis climàtics	1.934,36 €
TOTALS		106.021,62 €

b) *A càrrec del Romanent de Tresoreria:*

Partida	Descripció	Import
87000	Romanent de tresoreria per a despeses generals	131.098,68 €
TOTAL ROMANENT DE TRESORERIA		131.098,68 €

SEGON.- *Exposar al públic aquest acord i l'expedient durant quinze dies hàbils a comptar a partir del dia següent de la seva publicació, perquè es pugui consultar a les dependències de Secretaria i es puguin fer les reclamacions que es considerin convenientes i publicar-ho al Butlletí Oficial de la Província de Barcelona.*

TERCER.- *Indicar que si no es presentessin reclamacions, la modificació pressupostària es considerarà definitivament aprovada un cop transcorreguts els terminis esmentats, de conformitat al que preveuen els articles 169.1 i 177.2 del RDL 2/2004, de 5 de març, pel qual s'aprova el text refós de la Llei reguladora de les hisendes locals. Si es presentessin reclamacions s'hauran de resoldre en el termini d'un mes.*

QUART.- *Un cop aprovat definitivament aquest acord, donar trasllat al departament d'intervenció per a la seva comptabilització i publicar-ho al Butlletí Oficial de la Província de Barcelona."*

La secretària llegeix els acords i l'Alcalde explica les partides més destacades: la que fa referència a la construcció d'una bassa antiincendis i la d'adquisició de terrenys on hi ha el casal de joves i on hi ha els dipòsits d'aigua al turó de Cal Janot.

El Sr. Càlix, d'Ara Font-rubí, manifesta que vol fer tres preguntes: 1) on s'ubicarà la bassa i quan es preveu que estigui operativa, 2) si l'import que es preveu d'adquisició dels terrenys és el cost total o una aproximació, 3) demana informació sobre els refugis climàtics.

L'Alcalde respon que la bassa de l'ADF anirà més amunt de Can Suïes, on l'Ajuntament té el pou d'aigua, és un punt estratègic i l'ADF ha arribat a un acord amb el propietari del terreny. La segona pregunta, explica que aquesta adquisició de terrenys ve de diversos convenis que modificaven l'anterior, que es parlava de requalificacions urbanístiques primerament i en l'últim ja es va preveure que si no s'executava el conveni caldria procedir a l'adquisició d'aquests dos terrenys amb el preu que es fixi pels tècnics municipals en un informe de



Ajuntament
de **Font-rubí**

valoració, i espera que sigui acceptat per la propietat. Finalment, sobre el tema de refugi climàtic, es va demanar i concedir una subvenció, i es vol fer servir pel centre recreatiu.

El Sr. Càlix afegeix una altra pregunta sobre l'increment de la partida de la Comissió de Festes per valor de 19.500 euros.

L'Alcalde explica que el Festival Ressonns va encarir les festes del municipi i es va organitzar des d'aquesta Comissió, i també algun endarreriment que hi ha de Cava Jazz i altres.

El Sr. Càlix pregunta sobre el cost del Festival Ressonns pel municipi.

L'Alcalde li respon que no té els números finals i que, quan els disposi, ja els comunicarà.

A continuació intervé el Sr. Galimany, d'Endavant Font-rubí, per preguntar pel fort increment de la partida de despeses d'entitats bancàries, i la secretària explica que és degut a que en els últims anys tenir diners en compte corrent o dipòsits comportava pagar interessos; però que ara ja ha canviat la situació, s'ha liquidat dos dipòsits que ha comportat el pagament d'aquestes comissions per import de uns quatre mil euros, i les entitats bancàries ara ja paguen interessos per dipositar diners en compte corrent o altres, per la qual cosa aviat l'Ajuntament recuperarà aquestes despeses que ara pertoca pagar.

El Sr. Galimany pregunta seguidament perquè s'incrementa la partida de personal laboral fix.

La Secretària explica que és degut principalment a la previsió d'acomiadament de personal administratiu municipal dins dels processos d'estabilització de personal que s'estan tramitant a la Corporació.

Atès que no es produeixen més deliberacions, l'Alcalde sotmet la proposta a votació.

Subjecte la proposta a votació, el resultat de la mateixa és el següent: 7 (set) vots a favor provinents: 5 (cinc) vots dels regidors del grup municipal d'Impulsem Font-rubí – CM i 2 (dos) vots dels regidors d'Ara Font-rubí - AM, 2 (dues) abstencions dels regidors d'Endavant Font-rubí – IDC, i cap vot en contra. Per tant, la proposta s'aprova per majoria absoluta dels regidors assistents.

PUNT VUITÈ.- PROPOSTA D'APROVACIÓ DE LA CERTIFICACIÓ NÚM. 1 DE L'OBRA "URBANITZACIÓ DE LA UNITAT D'ACTUACIÓ NÚM. 3 L'ALZINAR DE FONT-RUBÍ", EXP. 2022_10548.

La proposta presentada és la següent:

"Atès que, en data 13 de desembre de 2005, la Junta de Govern local va aprovar definitivament el Projecte de Reparcel·lació de l'àmbit de la Unitat d'Actuació núm. 3 L'Alzinar de Font-rubí, delimitat per les vigents Normes Subsidiàries de planejament municipal, aprovades definitivament per la Comissió d'Urbanisme en sessió celebrada en data 18 d'octubre de 2000 i posterior Text refós aprovat definitivament per la CUB en sessió de data 22/12/2005 i publicades en data 18/07/2006.

Donat que, en data 18 de juny de 2008, la Junta de Govern Local va aprovar definitivament el Projecte d'Urbanització de la Unitat d'Actuació núm. 3 L'Alzinar de Font-rubí.

Atès que, en data 29 de novembre de 2010, per Resolució d'Alcaldia, es va elevar a definitiu el contracte d'obres amb l'empresa CONSTRUCCIONS JOAN CÀLIX, SL per l'obra "Projecte d'Urbanització de la Unitat d'Actuació núm. 3 L'Alzinar de Font-rubí", per un import de CENT NORANTA-TRES MIL SIS-CENTS NORANTA-TRES EUROS AMB CINQUANTA-



Ajuntament
de **Font-rubí**

TRES CÈNTIMS (193.693,53 €) i TRENTA-QUATRE MIL VUIT-CENTS SEIXANTA-QUATRE EUROS AMB VUITANTA-QUATRE CÈNTIMS (34.864,84€) d'IVA, 18% aleshores.

Atès que, en data 12 d'abril de 2011, la Junta de Govern local va resoldre adjudicar el contracte de serveis de direcció de les obres d'urbanització i coordinació de seguretat de les obres, a l'empresa "Pons-Julian, SLP", per un import de 5.165,00€ més IVA, 18% aleshores.

Atès que, en data 26 d'abril, de 2011 es va signar l'acta de replanteig de les obres.

Atès que, en data 17 de juny de 2013, el Sr. Pere Pons, en representació de l'empresa Pons Julian, SLP, presenta escrit davant l'Ajuntament el que manifesta que les obres no s'han iniciat i renunciant a la direcció de l'obra i als treballs de coordinació de seguretat i salut, així com a qualsevol indemnització.

Atès que, en data 9 de febrer de 2023, s'ha emès informe tècnic per part dels serveis tècnics municipals en el que fa constar que les obres d'urbanització encara no s'han iniciat.

Atès que, en data 14 de març de 2023, la Junta de Govern local va resoldre adjudicar el contracte de serveis de direcció d'obra i de coordinació de seguretat salut de les obres d'urbanització de la Unitat d'Actuació núm. 3 L'Alzinar, mitjançant el procediment del contracte menor, amb el contractista Sr. ÒSCAR MUÑOZ PACHECO, amb NIF 46679656Y, per un import de 5.165,00 euros i 1.084,65 euros d'IVA.

Donat que, en data 28 de març de 2023, el Ple municipal va acordar declarar la permanència i vigència del contracte administratiu d'obres signat en data 13 de desembre de 2010 entre l'Ajuntament de Font-rubí i l'empresa CONSTRUCCIONS JOAN CÀLIX, S.L. per a l'execució de les obres d'urbanització de la Unitat d'Actuació núm. 3, L'Alzinar, al no existir raons d'interès públic que facin innecessària o inconvenient dita permanència.

Atès que, en l'ADENDA AL CONTRACTE ADMINISTRATIU DE LES OBRES DEL PROJECTE D'URBANITZACIÓ DE LA UNITAT D'ACTUACIÓ NÚM.3 (UA3), L'ALZINAR, DE FONT-RUBÍ, signada en data 6 d'abril de 2023, les parts convenen en mantenir el preu del contracte administratiu signat el seu dia, que és de CENT NORANTA-TRES MIL SIS-CENTS NORANTA-TRES EUROS AMB CINQUANTA-TRES CÈNTIMS (193.693,53 €), i l'IVA actualment d'aplicació, del 21% corresponent, és a dir, QUARANTA MIL SIS-CENTS SETANTA-CINC AMB SEIXANTA-QUATRE CÈNTIMS (40.675,64 €), és a dir, un total de DOS CENTS TRENTA-QUATRE MIL TRES-CENTS SEIXANTA-NOU EUROS AMB DISSET CÈNTIMS (234.369,17€).

Atès que, en data 12 de juny de 2023 i amb núm. de registre d'entrada E-2023-1741, CONSTRUCCIONS JOAN CÀLIX, S.L. ha presentat la CERTIFICACIÓ D'OBRA NÚM. 1 per un import de 23.903,02 € IVA inclòs, corresponent a la part d'obra executada en el mes de maig de 2023.

Vista la certificació núm. 1, presentada en data 12 de juny de 2023 i NRE 1741, signada pel tècnic director de l'obra i per l'empresa adjudicatària, per un import de 23.903,02 euros (19.754,56 euros i 4.148,46 euros d'IVA), d'acord amb el quadre següent:

<i>Pressupost adjudicació</i>	<i>Obra executada anteriorment</i>	<i>Obra executada durant el mes</i>	<i>Import de l'obra pendent d'executar</i>
<i>234.369,17 €</i>	<i>0 €</i>	<i>23.903,02 €</i>	<i>210.466,15 €</i>



Ajuntament
de **Font-rubí**

Vist l'informe de l'arquitecta municipal emès en data 12 de juliol de 2023.

Vist l'informe de fiscalització prèvia limitada de la secretària interventora accidental, de data 20 de juliol de 2023.

FONAMENTS DE DRET

— L'article 240 i les Disposicions Addicionals Segona i Tercera de la Llei 9/2017, de 8 de novembre, de Contractes del Sector Públic, per la qual es traslladen a l'ordenament jurídic espanyol les Directives del Parlament Europeu i del Consell 2014/23/UE i 2014/24/UE, de 26 de febrer de 2014.

— Els articles 147 a 150 del Reglament General de la Llei de Contractes de les Administracions Públiques aprovat pel Reial decret 1098/2001, de 12 d'octubre.

— Els articles 183 a 189 i 213 i següents del Text Refós de la Llei Reguladora de les Hisendes Locals, aprovat pel Reial decret Legislatiu 2/2004, de 5 de març.

— Els articles 58, 59 i 31 del Reial decret 500/1990, de 20 d'abril, desenvolupa el Capítol primer del Títol sisè de la Llei 39/1988, de 28 de desembre, reguladora de les Hisendes Locals, en matèria de Pressupostos.

— Els 18 i 19 del Reial decret 424/2017, de 28 d'abril, pel qual es regula el règim jurídic del control intern en les entitats del Sector Públic Local.

Examinada la documentació que l'acompanya, i de conformitat amb allò que estableix en la Disposició Addicional Segona de la Llei 9/2017, de 8 de novembre, de Contractes del sector públic, per la qual es traslladen a l'ordenament jurídic espanyol les Directives del parlament Europeu i del Consell 2014/23/UE i 2014/24/UE, de 26 de febrer de 2014, i vist l'article 22.2.e) de la Llei 7/1985, de 2 d'abril, reguladora de les Bases de Règim Local i l'article 52.2.f) i n) del Decret Legislatiu 2/2003, de 28 d'abril, pel qual s'aprova el Text refós de la Llei municipal i de règim local de Catalunya, es proposa al Ple l'adopció dels següents ACORDS:

PRIMER.- Aprovar la certificació núm. 1 de l'obra "Urbanització de la Unitat d'Actuació núm. 3 l'Alzinar de Font-rubí", per un import de DINOU MIL SET-CENTS CINQUANTA-QUATRE EUROS AMB CINQUANTA-SIS CÈNTIMS (19.754,56 €) i QUATRE MIL CENT QUARANTA-VUIT EUROS AMB QUARANTA-SIS CÈNTIMS D'IVA (4.148,46 € d'IVA), presentada per CONSTRUCCIONS JOAN CÀLIX, S.L., amb NIF B61831848.

SEGON.- Aprovar la factura número 0230045, de data 15/07/2023, per import de DINOU MIL SET-CENTS CINQUANTA-QUATRE EUROS AMB CINQUANTA-SIS CÈNTIMS (19.754,56 €) i QUATRE MIL CENT QUARANTA-VUIT EUROS AMB QUARANTA-SIS CÈNTIMS D'IVA (4.148,46 € d'IVA), presentada per CONSTRUCCIONS JOAN CÀLIX, S.L., amb NIF B61831848.

TERCER.- Reconèixer l'obligació del crèdit corresponent a la despesa aprovada, per import de 19.754,56 euros, amb càrrec a l'aplicació pressupostària 151.60908, i per import de 4.148,46 euros d'IVA, que s'imputarà a l'aplicació extra pressupostària d'IVA corresponent, i ordenar i realitzar el pagament a CONSTRUCCIONS JOAN CÀLIX, S.L.

QUART.- Donar trasllat dels presents acords a Intervenció i Tresoreria, a l'efecte de practicar les anotacions comptables corresponents i realitzar el pagament.

CINQUÈ.- Notificar aquest acord a totes les parts interessades."



Ajuntament
de **Font-rubí**

La secretària llegeix els acords i l'Alcalde explica que ja han començat les obres d'urbanització de la Unitat d'actuació de l'Alzinar, i correspon aprovar i posteriorment pagar la certificació de la part d'obra ja executada, d'acord amb els informes tècnics.

Intervé el Sr. Càlix consultant a la secretària sobre el sentit del seu vot, atès la seva relació de parentiu amb l'empresa constructora que executa les obres.

El Sr. Galimany, d'Endavant Font-rubí, intervé per informar d'una errada en els imports d'adjudicació de la proposta.

L'Alcalde respon que és veritat que hi ha un errada i que es procedirà a la seva rectificació.

La Sra. Rodríguez, d'Endavant Font-rubí, pregunta com és que han passat dotze anys entre que s'adjudica la direcció d'obra i s'inicien les obres.

L'Alcalde explica que és un projecte que es va treballar anys enrere, que quan es van adjudicar les obres i la seva direcció va venir la crisi econòmica, i per part dels mateixos propietaris afectats no veien bé tirar endavant les obres; i ara ja es va decidir executar-les, d'acord amb l'opinió dels veïns interessats.

Atès que no es produeixen més deliberacions, l'Alcalde sotmet la proposta a votació.

Subjecte la proposta a votació, el resultat de la mateixa és el següent: 6 (sis) vots a favor provinents: 5 (cinc) vots del grup municipal d'Impulsem Font-rubí – CM i 1 (un) vot de la regidora d'Ara Font-rubí – AM Sra. Doblas, tres (3) abstencions provinents: 1 (una) abstenció del regidor Sr. Càlix d'Ara Font-rubí – AM i 2 (dues) abstencions dels regidors d'Endavant Font-rubí – IDC, i cap vot en contra. Per tant, la proposta s'aprova per majoria absoluta dels regidors assistents.

PUNT NOVÈ.- MOCIÓ DEL GRUP MUNICIPAL ENDAVANT FONT-RUBÍ PER L'ESTUDI, CONSULTA I INSTAL·LACIÓ D'UNA ZONA VIDEOVIGILADA A CAN ROVIRETA I GUARDIOLA.

La moció presentada davant del plenari és la següent:

“Exposició de motius:

En els darrers anys els veïns han patit diversos actes de vandalisme amb robatori, robatoris al interior d'habitatges i comerços.

Especialment greus han estat les incidències al barri de Can Rovireta on, a ran de diversos robatoris als domicilis, els veïns van crear el grup de WhatsApp “Can Rovireta antilladres”. Els darrers incidents registrats aquesta mateixa primavera han estat robatoris a l'interior de vehicles trencant vidres i robatori de benzina foradant els dipòsits dels vehicles estacionats a la carrer.

En diverses ocasions la mateixa nit amb incidències s'ha fet extensiva a Guardiola, afectant sobretot a la farmàcia, i d'altres barris fins a Vilobí.

La manca de vigilància pública o privada i la inabastable zona de supervisió per part del Mossos d'Esquadra, ens obliguen a actuar i aplicar alguna mesura per desincentivar l'actuació dels delinqüents.



Ajuntament
de **Font-rubí**

La instal·lació de càmeres de videovigilància a les zones afectades correctament senyalitzades són una mesura a estudiar, proposar i instal·lar per foragitar un gruix de temptatives.

Aquestes càmeres, dotades de tecnologia avançada, estan situades a llocs estratègics dels diferents accessos de la zona a cobrir i permeten controlar els vehicles que hi entren i en surten. Connectades tots els dies de l'any als Mossos d'Esquadra, que tenen la custòdia de les imatges, aquestes càmeres estan aprovades per la Comissió de Control de Dispositius de Videovigilància, organisme que depèn del departament d'Interior de la Generalitat de Catalunya per garantir el dret a la privacitat, intimitat i a la imatge dels ciutadans.

Proposta d'ACORDS:

1.- Que es s'estudiï la zona a cobrir amb les dades estadístiques que disposa la comissaria comarcal dels Mossos d'Esquadra, les seves recomanacions, experiència i limitacions.

2.- Que es presenti la proposta de cobertura i situació de càmeres de vigilància als veïns més afectats per tal de detectar-ne l'acceptació, conveniència i aclarir-ne dubtes i temors.

3.- Gestionar amb el Departament d'Interior i els organismes competents la instal·lació pactada de les càmeres de vigilància.

*4.- Iniciar les corresponents **gestions inicials** en un període no superior als **sis mesos** des de l'aprovació d'aquesta moció."*

El Sr. Galimany, d'Endavant Font-rubí, defensa la moció presentada pel seu grup.

L'Alcalde intervé per a dir que la proposta del seu grup és fer un estudi integral de tot el municipi, no només de dels barris de Can Rovireta i Guardiola, que aquest estudi l'ha de fer Mossos, i que aquest Cos de seguretat és qui ha d'indicar on i com s'han de posar les càmeres.

El Sr. Càlix, d'Ara Font-rubí, manifesta que ara que saben que es tracta de lectors de matrícula el seu grup ho veu més clar, que segurament serà un efecte més dissuasiu que efectiu. Afegeix que ells també creuen que cal fer-ho en més barris i que caldria signar el més aviat possible el conveni amb Mossos. Per tant, conclou que estan a favor de la moció però oberta a tots els barris.

L'Alcalde matisa les paraules del Sr. Càlix, perquè li retreu que el conveni amb Mossos és només per un tema de trànsit en vies urbanes, que no està signat perquè hi ha un problema d'aparcament al nucli Guardiola, i que quan finalitzin les obres d'urbanització d'aquest sector llavors es signarà el conveni amb el Mossos d'Esquadra; que no té res a veure amb el tema de seguretat, que els Mossos han de garantir la seguretat de tot el municipi.

El Sr. Galimany diu que tot i que la moció esmenta dos barris, en els acords s'estableix que cal estudiar i actuar a totes les zones que proposin els Mossos d'Esquadra.

L'Alcalde diu que ell només es compromet a fer una reunió amb Mossos d'Esquadra per parlar d'aquesta qüestió i informar al plenari.

Continua alguna reiteració de proposta per part del grup d'Endavant Font-rubí i l'Alcalde sobre la mateixa postura d'ambdós grups.

Atès que no es produeixen més deliberacions, l'Alcalde sotmet la moció a votació.



Ajuntament
de **Font-rubí**

Subjecte la moció a votació, el resultat de la mateixa és el següent: 4 (quatre) vots a favor provinents: 2 (dos) vots dels regidors d'Ara Font-rubí – AM i 2 (dos) vots dels regidors d'Endavant Font-rubí – IDC, cap abstenció i 5 (cinc) vots en contra grup municipal d'Impulsem Font-rubí – CM. Per tant, la moció es rebutjada.

PUNT DESE.- MOCIÓ DEL GRUP MUNICIPAL ENDAVANT FONT-RUBÍ PER LA CREACIÓ D'UNA ZONA D'APARCAMENT AL BARRI DE LES CASES NOVES.

La moció presentada davant del plenari és la següent:

“Exposició de motius:

El nucli veïnal de les Cases Noves és un barri característic amb cases alineades, abocat a un carrer principal, que generalment disposen dels seus patis i porxos a l'altra banda del carrer.

Degut a la seva configuració, amb un carrer estret, no es disposa d'aparcament pròxim i quan s'hi aparca generalment s'estreny de forma inadequada el carrer.

El barri, urbanísticament, no té previstes zones verdes àmplies o adequades per fer-ne us comunitari ni aparcament.

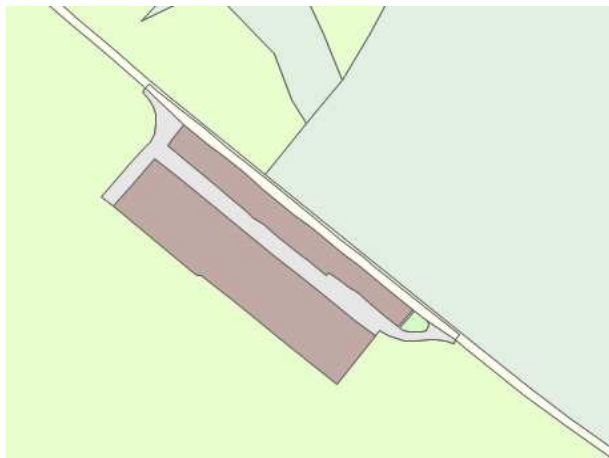

Diversos veïns ens han fet arribar la necessitat de disposar d'una zona d'aparcament que amplii les possibilitats i pugui adsorbir visites o el servei veïnal.

L'entrada oest del barri forma una zona àmplia que actualment ja s'utilitza, en part, per aparcament. Aquesta zona podria ser amplificada sense necessitat d'afectar terrenys privats, degut a l'existència d'un camí cadastral actualment envaït per una zona agrícola:

Mapa de la zona amb superposició cadastral:



Ajuntament
de **Font-rubí**

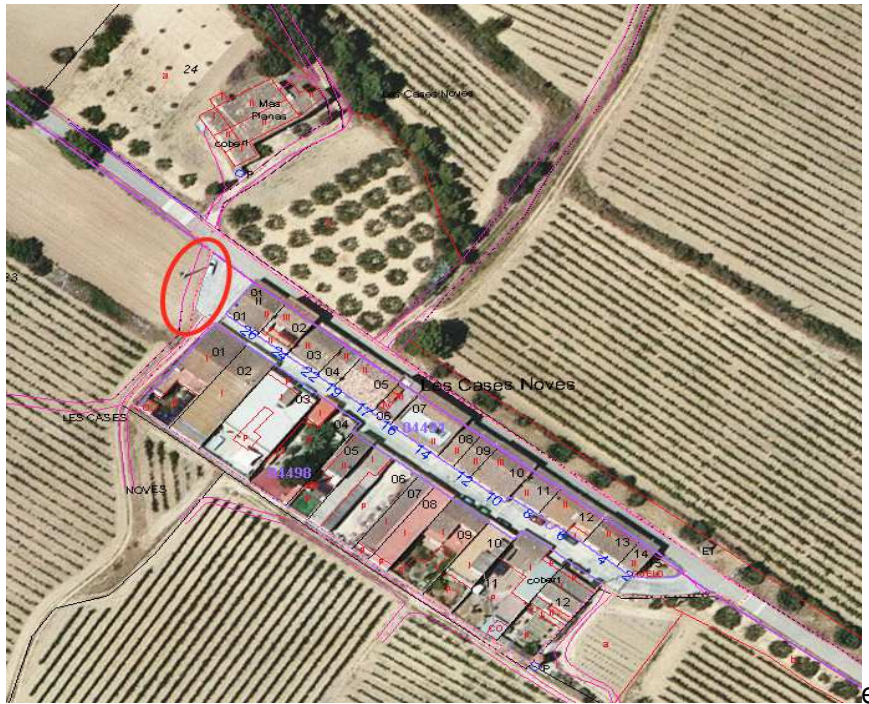

Proposta d'ACORDS:

- 1.- Que es faci un aixecament cartogràfic de la zona i se'n delimiti la propietat.
- 2.- Que s'estudiï la possibilitat de convertir la zona proposada en aparcaments en bateria i plantació d'arbres per aconseguir ombra.
- 3.- Que es contempli a la zona proposada, si cal, la requalificació de la superfície necessària per convertir-la en zona verda i la posterior intervenció urbanística, per part de l'Ajuntament, per a disposar d'espai suficient per aparcament i zona d'ombra.
- 4.- Que es presenti una proposta inicial al veïnat per tal de que en consideri la seva conveniència, acceptació, consens en la solució final i aclariment de dubtes.
- 5.- Iniciar les corresponents **gestions inicials** en un període no superior als **sis mesos** des de l'aprovació d'aquesta moció."

El Sr. Galimany, d'Endavant Font-rubí, defensa la moció presentada pel seu grup, destacant el problema d'aparcament d'aquest barri i aportant una solució, llegint els acords de dita moció.

L'Alcalde explica que es tracta d'una qüestió que l'equip de govern n'és coneixedor, explica les gestions que ha fet amb propietaris de la zona per buscar diverses solucions al problema de l'aparcament; destaca que si cal anar a la via de modificació de les normes subsidiàries i expropiació comportaria una solució a molt llarg termini, i finalitza la seva intervenció afirmant que la solució urbanística ha de venir del que estableixin els informes dels tècnics, per això considera que no és correcta la moció.

El Sr. Càlix, d'Ara Font-rubí, manifesta que la moció no s'ajusta a la legalitat urbanística (també apunta que els grups de l'oposició no disposen de l'assessorament tècnic de què disposa l'equip de govern) però sí que comparteixen l'objectiu de la moció, per la qual cosa el seu grup s'abstindrà; creu que l'Ajuntament ha de liderar i d'ajudar als veïns a buscar una solució i a negociar amb els propietaris de possibles zones d'aparcament.



Ajuntament
de **Font-rubí**

La secretària intervé per concretar quines accions poden tenir cobertura legal i quines no, i llogar un terreny que és agrícola per destinar-la a aparcament no seria legal.

Atès que no es produeixen més deliberacions, l'Alcalde sotmet la moció a votació.

Subjecte la moció a votació, el resultat de la mateixa és el següent: 2 (dos) vots a favor dels regidors d'Endavant Font-rubí – IDC, 2 (dues) abstencions dels regidors d'Ara Font-rubí – AM, i 5 (cinc) vots en contra del grup municipal d'Impulsem Font-rubí – CM. Per tant, la moció és rebutjada.

PUNT ONZÈ.- MOCIÓ DEL GRUP MUNICIPAL ENDAVANT FONT-RUBÍ PER L'AMPLIACIÓ I MILLORA D'UNA ZONA D'ESBARJO PER A NENS I NENES A LA SITJOTA.

La moció presentada davant del plenari és la següent:

“Exposició de motius:

Malgrat cal seguir renovant els serveis d'equipaments infantils als barris on calgui, la zona propera a l'escola i la llar d'infants és un pol d'atracció natural d'activitats escolars, post-escolars, casals, aniversaris i temps de lleure.

És cada cop més important que els nens i nenes del poble no hagin de veure's desplaçats a pobles com Vilobí per a trobar els espais lúdics atractius, on passar la tarda en família o trobar-se el cap de setmana.

D'altra banda, el canvi climàtic ens obliga cada cop més a construir refugis climàtics i, si més no, situar aquests espais d'oci a recer del sol.

L'equipament actual és ara insuficient en cas de simultaneïtat de seguit a la finalització de l'horari escolar, i té un aspecte antiquat i poc atractiu. L'ombra disponible no cobreix les zones d'ús, d'altra banda, la política de poda de les moreres, amb una poda a ran a la tardor, fa que no es disposi de la poca ombra potencial fins ben entrat el mes de juliol.

La ubicació és important, i cal no allunyar, en tot cas si hi hagués la possibilitat d'apropar, la zona d'esbarjo a la zona escolar, doncs alguns usuaris són molt petits i els poden acompanyar nens amb cotxets.

Mapa de la zona proposada a millorar:



Ajuntament
de **Font-rubí**

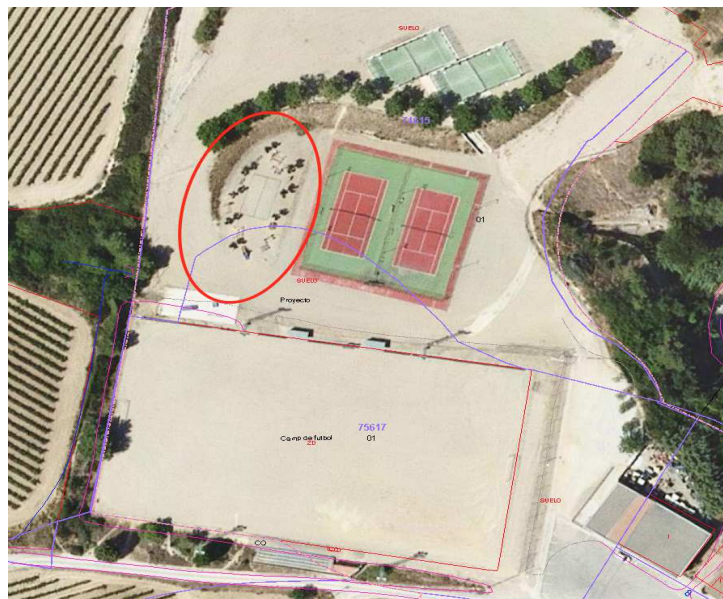

Proposta d'ACORDS:

- 1.- Que es faci un estudi projectant una zona d'esbarjo amb activitats atractives pels més petits. Amb la possibilitat d'incorporar tobogans, xarxes, tirolines i varietat de jocs infantils destinats al ventall més ampli d'edats possible.
- 2.- Que es desplaci i renovi la zona de petanca i d'exercicis per la gent gran a un espai ben proper.
- 3.- Que es dissenyi la zona generant abundants zones d'ombra que cobreixin la majoria de zones de joc, tenint en compte les ombres projectades durant la jornada. I disposi de zones de descans i pic-nic annexes.
- 4.- Que es presenti una proposta inicial als usuaris, a la comunitat educativa i l'AMPA per tal de que en puguin fer aportacions, en considerin la seva conveniència, acceptació, consens en la solució final i aclariment de dubtes.
- 5.- Iniciar les corresponents **gestions inicials** en un període no superior als **sis mesos** des de l'aprovació d'aquesta moció."

La Sra. Rodríguez, d'Endavant Font-rubí, defensa la moció presentada pel seu grup i llegeix els acords.

Intervé el Sr. Fèlix Tutusaus, regidor d'Esports, exposant que s'està estudiant fer un replantejament de la zona de la Sitjota, de les instal·lacions actuals que hi ha, si totes les pistes de tennis existents són necessàries, si es pot fer una pista de bitlles catalanes, un rocòdrom,... Diu que quan finalitzi l'estudi, es veurà si també es pot millorar zones d'ombres i segur que hi haurà més elements per a la canalla.

El Sr. Càlix, d'Ara Font-rubí, manifesta que el seu grup donarà suport a la moció, que els hi sembla una bona iniciativa per reaprofitar aquest espai, que hi ha sistemes per millorar l'ombra d'aquest parc i que considera que l'espai és prou gran per no haver de destruir pistes i altres instal·lacions per dotar de més elements el parc.

L'Alcalde intervé per exposar que no creu positiu eliminar la zona de petanca d'allí, que és un bon espai per passejar les persones de totes les edats, i que actualment ja hi ha espais



Ajuntament
de **Font-rubí**

d'ombra perquè hi ha uns quants arbres repartits per tot el parc, tot i que es pugui ampliar la zona d'ombra de la Sitjota.

Els dos regidors d'Endavant Font-rubí insisteixen en què es pot millorar la poda dels arbres existents per a què hi hagi millor ombra, i que l'objectiu de la moció és que el parc de la Sitjota tingui més vida i ser un punt d'atracció de la gent del municipi.

L'Alcalde diu que amb l'objectiu el seu grup hi està d'acord, però no amb el relat escrit de la moció. Diu que l'equip de govern està disposat a pactar-la, proposa deixar-la sobre la taula, modificar-la i si els regidors d'Endavant Font-rubí la veuen bé, presentar-la conjuntament en la següent sessió plenària.

Per tot això, els regidors decideixen deixar la moció sobre la taula i no sotmetre-la a votació.

PUNT DOTZÈ.- MOCIÓ DEL GRUP MUNICIPAL ENDAVANT FONT-RUBÍ PER L'HABILITACIÓ D'UNA ZONA D'APARCAMENT PROPERA AL CONSULTORI MÈDIC.

La moció presentada davant del plenari és la següent:

“Exposició de motius:

El consultori mèdic està situat als baixos de l'ajuntament i aquest fet condiciona l'accessibilitat a l'edifici pel que fa a l'aparcament de vehicles. Els serveis de l'ajuntament i el personal que hi treballa, juntament amb els usuaris, fan que el volum de vehicles que atrau l'activitat copi la totalitat d'aparcament del carrer La Carrerada en el seu tram proper a l'ajuntament.

Si bé hi ha una plaça reservada a persones amb mobilitat reduïda, la mesura es presenta insuficient.

És necessari que els usuaris del consultori mèdic disposin d'unes places reservades per facilitar-ne l'accessibilitat en la zona senyalada:



Ajuntament
de **Font-rubí**



Mapa de la zona proposada en groc.

Proposta d'ACORDS:

1.- Que s'habilitin quatre aparcaments a la zona proposada com a zona d'aparcament exclusiu per usuaris del consultori mèdic en els horaris de servei, que es senyalitzi i delimiti per tal de iniciar-ne el seu ús.

2.- Iniciar les corresponents **gestions inicials** en un període no superior als **sis mesos** des de l'aprovació d'aquesta moció.”

El Sr. Galimany, d'Endavant Font-rubí, llegeix la moció.

El Sr. Martí, d'Ara Font-rubí, diu que si la proposta inclou deixar la plaça de minusvàlids existent, el seu grup hi està d'acord i afegeix que agrairia que l'actuació es dugués a terme, si s'aprova la moció, el més aviat possible.

L'Alcalde els pregunta com es pot controlar que els propietaris dels vehicles aparcats estan al consultori mèdic.

El Sr. Galimany diu que caldrà comptar amb la bona fe dels usuaris per respectar aquests aparcaments.

L'Alcalde explica que l'equip de govern està treballant per fer un consultori mèdic nou a una ubicació que disposarà de llocs d'aparcament, com ja van recollir en el seu programa electoral; però si es creu indispensable mentrestant fer aquesta actuació, es poden pintar unes places i a veure què passa, no costa gaire i ho veuen bé, tot i que insisteix en la manca de control de l'ús de que se'n faci.

A continuació negocien sobre el millor lloc per a la situació de les places i el número d'aquestes. Al final es decideix que ara es farà una actuació de dues places d'aparcament.

Atès que no es produeixen més deliberacions, l'Alcalde sotmet la moció esmenada a votació.



Ajuntament
de **Font-rubí**

Subjecte la moció a votació, el resultat de la mateixa és el següent: 9 (nou) vots a favor provinents: 5 (cinc) vots del grup municipal d'Impulsem Font-rubí – CM, 2 (dos) vots dels regidors d'Ara Font-rubí – AM i 2 (dos) vots dels regidors d'Endavant Font-rubí – IDC, cap abstenció i cap vot en contra. Per tant, la moció s'aprova per unanimitat dels regidors assistents.

PUNT TRETZÈ.- MOCIÓ DEL GRUP MUNICIPAL ENDAVANT FONT-RUBÍ PER POSAR CARTELLS PER DISUADIR DEL INCIVISME A LES ZONES DE CONTENIDORS.

La moció presentada davant del plenari és la següent:

“Exposició de motius:

En els darrers anys es repeteixen les actituds incíviques en molts dels nuclis de contenidors situats en barris o disseminats.

Amb coneixement de causa parlem de Grabuac, els Pujols, o Can Castellví on repetidament es saturen els contenidors o es deixen trastos i brossa fora dels contenidors que embruten l'entorn immediat de camps i jardins, causen pudors i donen molt mala imatge al municipi

Els mateixos problemes de incivisme es repeteixen a molts altres barris.

Des de Endavant Font-rubi pensem que una solució possible a aquestes actituds seria la implantació de senyalètica on es dissuadeixi de saturar els contenidors, de deixar trastos o brossa fora dels mateixos i on es convidi al veïnat a utilitzar la deixalleria municipal o buscar contenidors menys saturats.

Així mateix, pensem que una amenaça de sanció per part del ajuntament ajudaria a aconseguir que el missatge tingui més pes en les actituds incíviques.

Un entorn més agradable en la ubicació dels contenidors, també pot ajudar en segons quins casos a dissuadir algunes d'aquestes accions apart de fer que aquests element necessaris però estranys en el paisatge quedin més integrats. com ja s'ha fet en alguns nuclis del nostre municipi.

Proposta d'ACORDS:

1.- Que es s'estudiïn les zones afectades on repetidament hi ha queixes dels veïns o els serveis del ajuntament han observat que es repeteixen aquestes actituds incíviques

2.- Que s'identifiquin aquells punts de contenidors i en que la idoneïtat de la seva ubicació no s'ajusta suficientment a la comoditat en el servei, tant per a l'usuari com per al gestor, així com per la seguretat en l'entorn en el que es troba, com per exemple a el risc d'incendi per la seva proximitat a massa forestal. I se'n revaluï la seva ubicació

3.- Que es consideri la possibilitat de fer de la ubicació dels contenidors un lloc més pacificat en l'entorn, tal i com ja es dona en altres barris del nostre municipi

4.- Que es faci una llista dels punts afectats i s'apliqui la senyalètica deguda



Ajuntament
de **Font-rubí**

5.- Que la senyalètica degudament logotipada amb l'escut del ajuntament inclogui:

5.1 Text dissuasiu per a convidar al ciutadà a utilitzar degudament els contenidors

5.2 Si s'escau sota amenaça de multa econòmica

5.3 Horaris i ubicació mitjançant codi QR de la deixalleria municipal de Font-rubí

6.- Que s'estudiï la possibilitat d'incloure l'amenaça de sanció en casos greus."

El Sr. Galimany, d'Endavant Font-rubí, llegeix la moció i la defensa, afegeix que és cert que la brigada fa el seu recorregut i arreplega trastos que s'hi troben al voltant dels contenidors però que no donen a bast; destaca que hi ha punts situats propers a les carreteres que són més incontrolables encara i també destaca el tema de la seguretat, atès que hi ha punts incontrolats propers a masses forestals.

L'Alcalde exposa que veu la moció molt genèrica, que cal concretar-la; afegeix que hi ha conflicte amb els veïns propietaris afectats en el moment en què cal moure els contenidors dels espais actuals a d'altres espais; també diu que els contenidors situats a carreteres i camins facilita l'abocament incontrolat de residus però també facilita el servei de recollida i que els veïns que no tinguin un contenidor a prop del seu domicili puguin deixar la seva brossa.

Intervé el Sr. Ortega, regidor de medi ambient i serveis municipals, per explicar que millor que s'aboqui de forma incontrolada al costat dels contenidors en una carretera que no enmig del bosc perquè facilita la seva recollida; també destaca que, en els anys que porta ell de regidor d'aquesta matèria, no ha rebut queixes sobre la ubicació dels contenidors, sempre s'ha buscat solucions. Finalment destaca que els regidors d'Endavant Font-rubí estan molt equivocats respecte als cartells, perquè al més d'abril es van fer uns cartells informatius, dels quals ensenya una mostra, que s'estan col·locant als contenidors, com per exemple recorda que estan ja col·locats a Can Rovireta. Finalitza explicant les actuacions que es duen a terme des de l'Ajuntament a nivell d'informació, de neteja de contenidors, de recollida de brossa de dins i fora dels contenidors,... una lluita continua contra l'incivisme.

L'Alcalde informa al plenari que hi haurà un canvi imminent de tots els contenidors del poble, a través de la Mancomunitat, per uns d'intel·ligents, per la qual cosa a curt termini no es farà inversió per arreglar els contenidors actuals.

La Sra. Rodríguez pregunta si aquest cartell es posarà a tots els contenidors, perquè els que es troben en el seu carrer no hi és.

El Sr. Ortega contesta que s'ha prioritzat la seva col·locació en els punts més conflictius, però que s'anirà implementant a tot el municipi.

En aquest punt de l'ordre del dia la Sra. Rodríguez demana que se l'excusi perquè ha d'abandonar la sessió per un assumpte familiar.

El Sr. Galimany apunta que seria convenient que els contenidors estiguin més guardats i s'estudiï la ubicació d'alguns contenidors, com els de l'Avellà.

L'Alcalde finalitza dient que sobre actuacions de situar els contenidors en espais més tancats hi ha molta teoria sobre els seus resultats, perquè es pot deixar molta més brossa; que els contenidors de l'Avellà es van ressituar fa poc temps d'acord amb el veïnat, i prega paciència per veure els resultats un cop la Mancomunitat posi els contenidors nous.

Atès que no es produeixen més deliberacions, l'Alcalde sotmet la moció a votació.

Subjecte la moció a votació, el resultat de la mateixa és el següent: 3 (tres) vots a favor provinents: 1 (un) del regidor d'Endavant Font-rubí – IDC Sr. Galimany i 2 (dos) dels regidors d'Ara Font-rubí – AM, cap abstenció i 5 (cinc) vots en contra del grup municipal d'Impulsem Font-rubí – CM. Per tant, la moció és rebutjada.



Ajuntament
de **Font-rubí**

PUNT CATORZÈ.- MOCIÓ D'ARA FONT-RUBÍ DE MESURES PER A CONVERTIR LA PISCINA MUNICIPAL EN UN REFUGI CLIMATIC.

La moció presentada davant del plenari és la següent:

“Exposició de motius.

Atès que a causa del canvi climàtic estan augmentant les temperatures.

Atès que moltes famílies del municipi no disposen de recursos suficients per combatre aquestes altes temperatures.

Per tots aquests motius es proposa l'adopció del següent:

ACORD

ÚNIC. Establir la gratuïtat de la piscina municipal en els dies declarats d'onada de calor.”

El Sr. Càlix, d'Ara Font-rubí, defensa la moció, destacant que cal facilitar que la gent es refresqui davant les onades de calor i apuntant la defensa de la piscina municipal davant de piscines privades.

Intervé el Sr. Ortega, regidor de Serveis Municipals, explicant que aquesta mesura proposada ja es fa, que l'any passat es va adoptar aquesta mesura de gratuïtat en dues ocasions; que aquest any no hi ha hagut cap onada de calor, només un pic, però si torna a succeir una nova onada de calor es tornarà a obrir la piscina municipal. També afegeix que, tot i ser una piscina municipal, no cal oblidar que la gestiona una empresa.

L'Alcalde manifesta que la votaran a favor perquè hi estan d'acord, tot i que ja és una mesura que s'està fent i que li sap greu que es portin mocions al ple de coses que ja s'estan fent.

Atès que no es produeixen més deliberacions, l'Alcalde sotmet la moció a votació.

Subjecte la moció a votació, el resultat de la mateixa és el següent: 8 (vuit) vots a favor provinents: 5 (cinc) vots del grup municipal d'Impulsem Font-rubí – CM, 2 (dos) vots dels regidors d'Ara Font-rubí – AM i 1 (un) vot del regidor d'Endavant Font-rubí – IDC Sr. Galimany, cap abstenció i cap vot en contra. Per tant, la moció s'aprova per unanimitat dels regidors assistents.

A continuació, d'acord amb el que preveu l'article 91.4 del Reial Decret 2568/1986, de 28 de novembre, pel qual s'aprova el Reglament d'Organització, Funcionament i Règim Jurídic dels Ens Locals, l'Alcalde sotmet a votació la inclusió de dos punts a l'ordre del dia: la proposta d'aprovació del Compte General de l'any 2022 i la proposta d'aprovació de l'acta de les operacions de delimitació entre els municipis de Font-rubí i el Pla del Penedès. L'alcalde justifica la urgència d'aquests acords perquè els expedients han estat enllestits passada la data de convocatòria d'aquest plenari, i que no poden esperar a la sessió ordinària següent. Per unanimitat dels regidors assistents, s'aprova incloure per urgència aquests dos punts, que es debatran i votaran a continuació.

PUNT QUINZÈ.- PROPOSTA D'APROVACIÓ DEL COMPTE GENERAL DE LA CORPORACIÓ CORRESPONENT A L'EXERCICI 2022, EXP. 2023_404.



Ajuntament
de **Font-rubí**

La proposta presentada davant del plenari és la següent:

“Atès el compte general de l'exercici 2022, juntament amb tota la seva documentació annexa a aquest, segons la legislació vigent.

Atès que la titular de la Intervenció municipal de fons va procedir a la formació del compte general d'aquesta corporació corresponent a l'exercici econòmic 2022, juntament amb tota la seva documentació annexa.

Atès que finalitzats aquests treballs i obtinguda la documentació corresponent, la Intervenció municipal va procedir a emetre en data 17 de maig de 2023 l'informe corresponent en relació amb l'aprovació del compte general.

Atès que posteriorment, la comissió especial de comptes de l'Ajuntament de Font-rubí, en sessió celebrada en data 14 de juny de 2023 va emetre l'informe preceptiu corresponent en relació amb el compte general d'aquesta corporació relatiu a l'exercici 2022.

Atès que mitjançant anunci publicat en el Butlletí Oficial de la Província de Barcelona de data 28 de juny de 2023 el compte general –juntament amb l'informe de dita comissió- van ser objecte d'exposició al públic durant el termini de quinze dies, durant els quals els interessats van poder presentar reclamacions, objeccions o observacions.

Atès que, de conformitat amb el contingut de la certificació lliurada per la secretària interventora accidental, de data 24 de juliol de 2023, durant el termini d'exposició al públic del compte esmentat no s'ha presentat cap al·legació ni reclamació contra el mateix.

Atès que s'han complert totes les tramitacions legals que determinen els articles 208 a 212 del Reial Decret Legislatiu 2/2004, de 5 de març, pel que s'aprova el Text Refós de la Llei 39/1988 de 28 de desembre, reguladora de les hisendes locals, i l'article 22.2.e) de la Llei 7/1985, de 2 d'abril, reguladora de les bases del règim local, es proposa al Ple municipal l'adopció dels següents acords:

Primer. - *Aprovar el compte general de l'Ajuntament de Font-rubí de l'exercici 2022.*

Segon. - *Remetre el compte general aprovat, juntament amb tota la documentació que la integra, a la fiscalització de la Sindicatura de Comptes de Catalunya (que la remetrà al Tribunal de Cuentas), tal com estableix l'article 212.3 del Reial decret legislatiu 2/2004, de 5 de març, pel qual s'aprova el Text refós de la Llei reguladora de les hisendes locals, i, en compliment dels mandats de la Llei orgànica 2/2012, de 27 d'abril, d'estabilitat pressupostària i sostenibilitat financera, i la resta de normativa concordant, al Ministeri d'hisenda i administracions públiques.”*

La secretària llegeix els acords i aprofita per explicar, atès que hi ha nous regidors, que votar a favor del Compte General no comporta responsabilitats sobre el contingut del mateix per als regidors que hi hagin votat favorablement.

L'Alcalde exposa que és l'últim tràmit abans de trametre el Compte a Sindicatura de Comptes, que ja va ser informat favorablement per la Comissió de Comptes on participen també els membres d'ERC.

Intervé el Sr. Càlix, d'Ara Font-rubí, per manifestar que el seu grup votarà a favor perquè tècnicament el Compte General és correcte; però sí que vol destacar un parell de temes, que no són a nivell tècnic, en relació a la diferència entre l'import que es preveu al



Ajuntament
de **Font-rubí**

pressupost i el que s'acaba executant, i posa com a exemple el tema dels camins, que Font-rubí en té molts i a alguns els hi convé una repassada més, que cada any en aquesta partida hi sobren diners, en concret el 2022 hi havia un pressupost inicial a la partida de 20.000 euros i es van gastar uns 11.000 euros. Continua argumentant que un altre tema a millorar és el cementiri, que tot i que està molt bé i s'han fet millores importants, hi havia una previsió inicial de 3.000 euros d'inversió, i més ara que es disposa de la gestió del cementiri de Font-rubí, i només es van gastar 700 euros. Continua amb un altre exemple: les bústies, que hi havia un pressupost inicial de 3.000 euros i no es va gastar res, tot i que hi ha bústies en certs barris (com Grabuac, Sabanell, La Fanga i Els Pujols) que no estan en bon estat. L'Alcalde respon que es milloraran les bústies i que, en canvi, no està d'acord amb la gestió de manteniment de camins, atès que no hi ha hagut queixes; i que l'equip de govern intenta gestionar de la millor forma possible els recursos econòmics municipals, i fer la despesa imprescindible en cada àrea, tenint en compte que els diners no gastats van a romanent. El Sr. Càlix reitera que si hi havia diners per fer una actuació, que ell considera necessària, i no es fa, no és una bona gestió, tot i que aquests diners vagin a romanent, perquè l'Ajuntament no és un banc.

Atès que no es produeixen més deliberacions, l'Alcalde sotmet la proposta a votació.

Subjecte la proposta a votació, el resultat de la mateixa és el següent: 7 (set) vots a favor provinents: 5 (cinc) vots del grup municipal d'Impulsem Font-rubí – CM i 2 (dos) vots dels regidors d'Ara Font-rubí - AM, 1 (una) abstenció del regidor d'Endavant Font-rubí – IDC Sr. Galimany, i cap vot en contra. Per tant, la proposta s'aprova per majoria absoluta dels regidors assistents.

PUNT SETZÈ.- PROPOSTA D'APROVACIÓ DE L'ACTA DE LES OPERACIONS DE DELIMITACIÓ ENTRE ELS TERMES MUNICIPALS DE FONT-RUBÍ I DEL PLA DEL PENEDÈS, EXP. 2023_417.

La proposta presentada és la que tot seguit es transcriu:

“Vist el text refós de la Llei municipal i de règim local de Catalunya, aprovat per Decret Legislatiu 2/2003, de 28 d'abril, que disposa en el seu article 28 que el Govern de la Generalitat ha d'impulsar l'elaboració del mapa municipal de Catalunya, sota la responsabilitat de la Comissió de Delimitació Territorial de Catalunya.

Vist que, per Resolució de la Direcció General d'Administració Local, de 11 d'abril de 2023, s'inicia l'expedient de delimitació, entre d'altres, del municipi de Font-rubí i el del Pla del Penedès, d'acord amb allò establert en l'art. 28.1 del Decret 244/2007, de 6 de novembre, pel qual es regula la constitució i demarcació territorial dels municipis, de les entitats municipals descentralitzades i de les mancomunitats de Catalunya, modificat pel Decret 209/2015, de 22 de setembre.

Vist que la Direcció General d'Administració Local també ha notificat a l'Ajuntament de Font-rubí, en data 18 d'abril de 2023 i NRE 1194, la data d'inici de les operacions de delimitació per al dia 6 juliol de 2023, a les 10:00 hores, a la seu d'aquest Ajuntament.

El Ple de l'Ajuntament, en sessió de data 30 de maig de 2023, va incoar expedient de delimitació entre el terme municipal de Font-rubí i el terme municipal del Pla del Penedès, atesa la resolució de la Direcció General d'Administració Local per la qual s'inicien



Ajuntament
de **Font-rubí**

expedients de delimitació de termes municipals, en el marc de l'elaboració del Mapa municipal de Catalunya, de data 11 d'abril de 2023; va acordar comunicar als propietaris de les finques afectades del municipi per la present delimitació la data d'inici de les operacions de delimitació; i va designar els representants d'aquest Ajuntament per a la seva assistència a les operacions de delimitació.

En data 9 de juny de 2023 l'Ajuntament de Font-rubí va trametre escrits de comunicació de la data i lloc fixats de les operacions de delimitació entre els dos termes municipals a tots els propietaris de finques afectades, i es va procedir a la publicació d'edictes l'edicte de la data d'inici de les operacions de delimitació, per a general coneixement i de notificació infructuosa a l'e-tauler de la Corporació (atès que no es va poder notificar a dos propietaris afectats), des del dia 30 de juny de 2023; també s'ha publicat l'edictes al Butlletí Oficial de la Província de Barcelona de data 3 de juliol de 2023; d'acord amb el que preveu l'article 44 de la Llei 39/2015, d'1 d'octubre, del Procediment Administratiu Comú de les Administracions Públiques, de conformitat amb el certificat de la secretària interventora accidental de data 6 de juliol de 2023, que consta a l'expedient.

En data 6 de juliol de 2023 es van realitzar les operacions de delimitació entre els termes municipals de Font-rubí i del Pla del Penedès, aixecant-se la corresponent acta.

Vist el que disposa l'article 33.4 del Decret 244/2007, de 6 de novembre, pel qual es regula la constitució i la demarcació territorial dels municipis, de les entitats municipals descentralitzades i de les mancomunitats de Catalunya, segons el qual l'acta corresponent a les operacions de delimitació, amb els documents complementaris, s'ha d'aprovar pel ple dels ajuntaments afectats amb el quòrum de la majoria absoluta del nombre legal dels seus membres en el termini màxim de tres mesos comptadors a partir de la data de les operacions de delimitació.

*Vist el que preveu l'article 22.2.b) i l'article 47.2.c) de la Llei 7/1985, de 2 d'abril, Reguladora de Bases de Règim Local, i realitzada la tramitació legalment establerta, es proposa al Ple de l'Ajuntament l'adopció dels següents **acords**:*

Primer.- Aprovar l'acta de les operacions de delimitació entre els termes municipals de Font-rubí i del Pla del Penedès, de data 6 de juliol de 2023, signada pels respectius representants municipals i de la Generalitat de Catalunya.

Segon.- Notificar el present acord a la Direcció General d'Administració Local del Departament de la Presidència de la Generalitat de Catalunya i a l'Ajuntament del Pla del Penedès."

La Secretària llegeix els acords i l'Alcalde explica de forma breu com va anar la reunió de delimitació.

Atès que no es produeixen deliberacions, l'Alcalde sotmet la proposta a votació.

Subjecte la proposta a votació, el resultat de la mateixa és el següent: 8 (vuit) vots a favor provinents: 5 (cinc) vots del grup municipal d'Impulsem Font-rubí – CM, 2 (dos) vots dels regidors d'Ara Font-rubí - AM, i 1 (un) vot del regidor Sr. Galimany d'Endavant Font-rubí – IDC, cap abstenció i cap vot en contra. Per tant, la proposta s'aprova per unanimitat dels regidors assistents.



Ajuntament
de **Font-rubí**

PUNT DISSETÈ.- PRECS I PREGUNTES.

A continuació, el Sr. Alcalde cedeix la paraula a Endavant Font-rubí perquè formuli els seus precs i/o preguntes. En aquest punt de la sessió abandona la Sala de Plens la regidora Sra. Sibil.

1) El Sr. Galimany comença amb un prec en relació a les reparacions de les fuites de la xarxa d'aigua municipal, en el sentit que, quan ja ha finalitzat la reparació i es pavimenta el carrer o camí (amb formigó o asfalt) que es faci amb material de bona qualitat, perquè en molts punts al cap del temps es torna a fer el forat si el material emprat ha estat de mala qualitat, podent-se tornar a espatllar la zona arranjada, i comenta dos exemples del barri de l'Avellà. Finalitza demanant si es pot fer una repassada a tots aquests esvorancs que s'han anat fent en les reparacions i que s'arrangin de forma adequada i de qualitat de conformitat al tipus de terrenys de què es tracti.

L'Alcalde contesta que es milloraran les reparacions i que és evident que alguna reparació costa que quedi igual que com estava. I que, pel que fa a un veí de l'Avellà, te la sospita que potser els problemes que hi va haver els havia causat ell amb unes obres.

2) El Sr. Galimany demana informació sobre en quin punt es troba l'actuació de la modificació del centre del poble, que l'equip de govern portava al seu programa electoral. L'Alcalde explica que s'està avançant, que quan es disposi del document final es farà una reunió i els hi ensenyaran. És una reforma que l'Ajuntament demana, i la Diputació de Barcelona és qui redacta el projecte, qui executa, qui conjuntament amb els tècnics municipals decideixen per on van les xarxes de serveis.

Repregunta el Sr. Galimany sobre si els veïns afectats hi podran intervenir en el projecte de reforma.

L'Alcalde explica que ja es va fer una reunió amb els veïns per explicar com seria el projecte, però en l'estructura general qui té la responsabilitat és la Diputació i els tècnics municipals.

A continuació, el Sr. Alcalde cedeix la paraula a Ara Font-rubí perquè formuli els seus precs i/o preguntes.

1) El Sr. Càlix comença demanant informació en relació a l'edifici d'habitatges de la gent gran, els preocupa els criteris de repartiment i d'accés a aquests habitatges. Pregunta si ja hi ha algun treball previ realitzat i afirma que els criteris de repartiment haurien d'estar ben treballats, que hauria de ser un assumpte on també hi participés l'oposició, a més dels serveis tècnics municipals, per evitar suspicàcies en l'adjudicació dels habitatges i per eliminar la subjectivitat en tot aquest procés.

L'Alcalde explica que en l'anterior legislatura l'equip de govern es va comprometre a que això fos així, que si fins ara no s'ha convocat a l'oposició a una reunió és perquè encara no es disposa d'un reglament; que quan es faci el reglament serà ben transparent, que hi participaran representants de tots els grups polítics, professionals i gent que hi entengui.

El Sr. Càlix demana que es faci aquest procés quan abans millor i que es pugui treballar amb el temps necessari.

2) El Sr. Càlix formula un prec, en relació a un procés participatiu de cultura i patrimoni que ha fet l'Institut d'Estudis Penedesencs en col·laboració amb diferents ajuntament inclòs Font-rubí, i demana que, en posteriors processos com aquest, les entitats culturals del municipi n'estiguin informades.



Ajuntament
de **Font-rubí**

L'Alcalde explica que en aquest procés hi va participar i liderar una persona de l'Empelt que forma part de varies entitats del municipi, que des de les xarxes socials i butlletí municipals es va informar, i que no ho organitzava l'IEP sinó l'Institut Ramon Muntaner.
El Sr. Càlix reitera que una entitat del municipi no es va assabentar.

3) El Sr. Càlix explica que, durant la campanya electoral, el grup d'Impulsem Penedès va comentar una bona notícia sobre un acord o preacord per poder posar solució al problema greu d'aparcament al centre del municipi, concretament a uns terrenys davant de Cal Pau Xic; i pregunta sobre l'acord i quan es podrà començar a aparcar.

Demana la paraula la Secretària, per explicar que l'expedient està iniciat i a la seva taula, que l'Alcaldia li demana que es tramiti el més aviat possible, però que com que Secretaria té un gran volum de feina, i a criteri tècnic considera que és important que el contracte de lloguer d'aquest terreny, inicialment de dos anys de vigència segons el que va acordar la propietat i l'equip de govern, estigui en vigor durant la realització de les obres d'urbanització del centre de Guardiola, està prioritant la tramitació d'altres expedients més urgents abans que aquest.

3) El Sr. Càlix formula un prec i una observació sobre els horaris de les sessions plenàries; que degut a aquest horari, una regidora de l'oposició i una del govern han hagut de marxar de la sessió abans de la seva finalització, cosa negativa com a consistori; afegeix que ja van dir que l'horari de les sessions plenàries a la una del migdia no era una bona opció.

L'Alcalde diu que si es fa Ple i Junta de Govern el mateix dia, un dia com avui haguessin acabat a les dotze de la nit, i aquesta situació encara seria més perjudicial per a la conciliació laboral i familiar d'uns quants regidors.

Llavors manifesta el Sr. Càlix que recordava que l'Alcaldia havia dit que la decisió presa era perquè el personal municipal no hagués de plegar tard.

L'Alcalde respon que en els plens i juntes hi ha personal municipal.

El Sr. Càlix reitera que si es pretén això, el més adequat seria fer les juntes a la una del migdia, que són les sessions que hi ha més habitualment, i els plens a una altra hora. Continua argumentant que l'Alcaldia, dins de les seves atribucions, pot proposar fer les sessions plenàries un dia diferent de les sessions de la Junta de Govern.

I sense haver-hi més assumptes per tractar, l'Alcalde aixeca la sessió, a Font-rubí, a la data i lloc a dalt consignats, quan són les 15:05 hores.